EL ADELANTADO DE SEGOVIA

+cerca 110 años contando la Historia de Segovia

Año CIX • Número 34.842
1'20 €

Martes 3 de mayo de 2011
www.eladelantado.com

2016 SEGOVIA

Diario Independiente fundado en 1901 por Don Rufino Cano de Rueda

SEGOVIA / 10
El libro "Juan Herrero. Juanito el de la Taurina", de Javier Jiménez, fue presentado ayer en la Sala Caja Segovia

CASTILLA Y LEÓN / 22
Junta y Cámaras buscarán fórmulas de financiación para que sigan prestando sus servicios en la región

FÚTBOL SALA / 34
El Caja Segovia jugará el primer partido del play off por el título ante el Inter Movistar el 14 de mayo

▶TRÁFICO

La Policía incrementa los controles de alcoholemia y del uso del cinturón

▶ Los agentes realizaron en el primer trimestre un total de 164 controles preventivos de tráfico, por los 110 del mismo periodo del año anterior ▶Aumentan las denuncias por exceso de velocidad ▶ Se incrementa la vigilancia para impedir el uso del móvil en la conducción SEGOVIA6Y7

Segovia homenajea a los héroes del Dos de Mayo. La ciudad de Segovia rindió homenaje ayer a los héroes del Dos de Mayo, los capitanes Luis Daoiz y Pedro Velarde, con un acto que este año se trasladó hasta el patio interior de la Academia de Artillería, en lugar de hacerlo en los jardines del Alcázar, debido a la amenaza de lluvia. En la imagen, el teniente general García Sieiro, acompañado por el director de la Academia, Ricardo Sotomayor, pasan revista a las tropas antes de presidir el homenaje. / FOTO: A. BENAVENTE SEGOVIA9

▶GOLPE ANTITERRORISTA

Una operación de EEUU acaba con el terrorista más buscado, Osama Bin Laden

▶El líder de Al Qaeda fue abatido de un tiro en la cabeza por un grupo de militares americanos a los que se enfrentó en su refugio cercano a la capital de Pakistán MUNDO29A33 Y EDITORIAL3

Y ADEMÁS...

Segovia necesita un Palacio de Congresos

744 días sin desdoblar y sin cerrar la variante de la capital

POLÍTICA

Bono elogia a López y Arahuetes como candidatos a las elecciones

El presidente del Congreso de los Diputados, José Bono, elogió a los candidatos del PSOE en un acto de precampaña electoral que le llevó por Segovia, Coca y El Espinar. SEGOVIA15

SUCESOS

Desarticulada una red que vendía cocaína en Cantalejo

La Guardia Civil ha desarticulado una red de distribución de cocaína con base en Madrid, que vendía en Cantalejo. SEGOVIA19

ECONOMÍA
La Agencia Tributaria, preparada para iniciar hoy la campaña de la Renta SEGOVIA11

SENTENCIA DEL SUPREMO
La coalición Bildu no acata la sentencia y recurrirá al Tribunal Constitucional NACIONAL27

Negocio & Estilo de Vida Castilla y León

Villagrá afirma que no se puede prescindir de los servicios de las cámaras de comercio

UN DÍA COMO HOY...

|EFEMÉRIDES|

1949.- Lanzamiento de la primera sonda espacial estadounidense, el Viking, que se eleva a 80.000 metros.
1963.- El Gobierno español crea el Tribunal de Orden Público para juzgar los delitos políticos.
1966.- El "Times" publica las noticias en primera plana y suprime la tradicional presentación en pequeños anuncios.
1970.- España, campeona del mundo de hockey sobre patines, al vencer a Argentina por 6-2.
1977.- Legalizado el Partido Socialista Unificado de Cataluña (PSUC).
1982.- Derribo en Irán del avión en que viajaba el ministro de Exteriores argelino, Mohammed Ben Yahía, por dos aparatos no identificados.
1991.- El Consejo de Ministros aprueba la creación de la Corporación Bancaria de España, SA., que aglutinará las participaciones del Estado en las distintas entidades bancarias públicas y será el mayor grupo financiero español.

|NACIMIENTOS|

1469.- Nicolás Maquiavelo, escritor e historiador florentino, autor de "El Príncipe".
1783.- José María de la Riva Aguero, político peruano.
1784.- Vicente López Planes, militar y poeta argentino.
1839.- Johan Fastenrath, hispanófilo alemán, creador de los premios de la Academia Española que llevan su nombre.
1899.- Paulino Uzcudun, boxeador español.
1914.- Martín de Riquer, filólogo y académico español.
1920.- Ray "Sugar" Robinson, boxeador estadounidense.
1933.- Steven Weinberg, investigador estadounidense, P. Nobel de Física 1979.
1934.- Georges Moustaki, compositor-intérprete griego, nacido en Egipto.

|DEFUNCIONES|

1975.- Julio Álvarez del Vayo, político republicano español.
1987.- Dalila, cantante francesa.
1991.- Jerzy Kosinsky, escritor estadounidense.
1997.- Narciso Yepes, guitarrista español.
1998.- René Múgica, cineasta y escritor argentino.
2000.- John O'Connor, arzobispo de Nueva York.
2002.- Jesús Díaz, escritor y cineasta cubano.
- Juan Zarrías Jareño, político socialista español.

|TRIBUNA| ALBERTO HERRERAS DÍEZ

Procesión jubilosa

Diego de Colmenares, en su *"Historia de Segovia"* amplia el dato de la fundación de la ermita de la Cruz, por el dominico fray Vicente Ferrer, en el paraje después conocido como del Mercado, ofrecido por Garci Ruiz de Castro en 1551, señalando el día 3 de mayo de 1411 para la llegada del santo a Segovia, su predicación a una muchedumbre en aquel lugar y su petición para que allí se levantase un templo dedicado a la festividad del día: la Santa Cruz.

Hasta un siglo después no se colocó la imagen del Santo Cristo en su retablo mayor, siendo desde entonces la ermita centro de devoción de los segovianos y la imagen foco de veneración para propios y extraños, pues durante siglos fue el último edificio por este lado de la ciudad, parada obligatoria de pastores que ofrecían su oración y se encomendaban al *"Crucifijo muy devoto que allí está"* al emprender la transhumancia con sus rebaños.

Esa devoción impulsó a los segovianos a sacar procesionalmente la imagen de modo excepcional hasta en cinco ocasiones.

La primera vez que el Santo Cristo del Mercado salió de su ermita lo hizo hasta la iglesia parroquial de Santo Tomás, de donde dependía. Fue el 21 de abril de 1793 *"para implorar el auxilio divino, por las necesidades de la Iglesia, de nuestro monarca y por el buen éxito de sus armas y aumento de la Santa Fe Católica"*, pues los ejércitos de Carlos IV estaban en guerra contra la Francia revolucionaria desde un mes antes, fruto de un largo periodo de recelos y enfrentamientos que la ejecución de Luis XVI en la guillotina acabó de precipitar.

La Esclavitud del Santo Cristo fue acompañada por la Cofradía del Rosario de Santo Tomás y la de la Concepción y San Frutos, que integraba a los tejedores de la ciudad, con sede en San Francisco. Presidió el Alguacil Mayor del Juzgado en nombre del Corregidor de la ciudad.

En el tormentoso reinado de Fernando VII, el día 7 de abril de 1823 quedó marcado como el de la entrada de *"los Cien Mil Hijos de San Luis"* desde la vecina Francia para ayudar al monarca en su lucha contrarrevolucionaria que había sumido España en una guerra civil. Ante su rápido avance, el Gobierno y las Cortes se trasladaron primero a Sevilla y después a Cádiz, llevándose consigo al rey a quien declararon loco e incapaz de gobernar.

La mayoría del clero estaba al lado de la monarquía, por lo que don Valentín Martínez, párroco de Santo Tomás, planteó sacar en rogativa la imagen hasta la Catedral para pedir *"por la libertad de nuestro Católico Monarca y su Real Familia oprimidos en Cádiz en poder de los Constitucionales"*. La procesión tuvo lugar el domingo 6 de junio de 1823 y fue la primera vez que la imagen entró en la Santa Iglesia Catedral donde fue colocada en su Capilla Mayor, lado del Evangelio, durante la Misa Solemne.

Las dos ocasiones siguientes fueron motivadas por sendas epidemias de cólera que azotaron Segovia en 1855 y 1885. En ambas ocasiones los segovianos subieron la imagen de Nuestra Señora de la Fuencisla hasta la Catedral para *"pedirla nos libre del azote que nos amenaza"*. En 1855 fue el 19 de agosto y en 1885, el 26 de julio. La Esclavitud participó, como una corporación religiosa más, subiendo en rogativa con la imagen el 16 de septiembre de 1855 y el 5 de agosto de 1885. Al regreso de la primera de ellas, se registró una emotiva parada ante la cárcel -hoy Biblioteca Pública- con el fin de que los presos invocasen protección a la imagen.

La gravedad de ambas epidemias se evidencia en el hecho de que en 1855 el aumento de mortalidad en el barrio fue de un 80% y en 1885, de un 90%, con respecto al año anterior.

La última salida extraordinaria tuvo como motivo la Guerra de Cuba, iniciada en febrero de 1895. El domingo 26 de abril del año siguiente, los segovianos volvieron a subir la imagen de Nuestra Señora de la Fuencisla a la Catedral y tres días después la Esclavitud fue de nuevo la impulsora de una nueva rogativa con la imagen, añadiendo la petición de *"lluvia bienhechora que fecundice los campos agostados por una prolongada y pertinaz sequía"*, pues el componente agrario era entonces mayoritario entre los habitantes del barrio. El día 1 de mayo de 1896 tuvo lugar la procesión.

Hasta cuarenta y tres años después no volvió a salir la imagen en procesión de su ermita. Fue el 7 de abril de 1939, día de Viernes Santo, cuando se incorporó por primera vez a los desfiles procesionales de la Semana Santa, única vez en el año que la imagen abandona su sede.

Esta tarde volverá a hacerlo con carácter extraordinario. Será a las 7 y media para recorrer en andas -como las cinco veces anteriores- las calles del barrio. Si las anteriores ocasiones lo motivaron graves situaciones sociales, esta vez estamos de enhorabuena: hoy se cumplen seiscientos años del inicio de un camino de fe y devoción que seguimos recorriendo.

La colaboración de la feligresía de San Andrés portando en andas la imagen es un motivo más de satisfacción, que, como presidente de la Junta de Cofradías de Semana Santa de Segovia, debo manifestar.

Todos los vecinos del barrio tendrán ocasión de acompañar la Sagrada Imagen y todos los segovianos serán bienvenidos a esta *"Procesión de los Seiscientos Años"*.

|TRIBUNA| CARLOS PÉREZ

Criar hijos en el medio rural tiene ventajas

Las administraciones central y autonómica deberían volcarse en la crianza de hijos y no poner trabas de toda clase (económicas, político-sociales e ideológicas) para frenar la natalidad. Criar hijos debería ser como gastar en chocolate del loro.

España, con un problema demográfico gravísimo, tuvo una tasa de fecundidad de tan solo 1,33 hijos por mujer en 2010. El problema demográfico de España es el gran problema sistemáticamente ignorado y silenciado. No valorando la cuestión como debe valorarse, todo el país se juega el sistema de pensiones o la perpetuación de la tradición cultural, por citar tan solo algunos desafíos. Se ha dicho que es la especie humana la que está en peligro.

Vivir en el medio rural es una opción a considerar para los matrimonios jóvenes de salarios medios y bajos que quieren fundar una familia y encuentren que las viviendas y los alquileres son caros en la ciudad.

Los niños y niñas rurales tienen algunas ventajas sobre los urbanos en organización especial de los planos de conocimiento y en percepción del medio. En la ciudad, el niño está sometido a sobreestimulación auditiva y visual, tan poco conveniente, y no escucha los sonidos edificantes del medio natural.

Veranear en el pueblo también tiene ventajas, porque da al niño urbano otros horizontes diferentes a los de la ciudad. Es muy triste que un niño urbano se haga abuelo en la ciudad, si es que llega a conseguirlo, y que sus nietos neocampesinos se rían de la cara que ponga al ver vacas y pollos por primera vez.

EL ADELANTADO.com

|ENCUESTA DEL DÍA|

¿Cree que el fin de la extorsión económica de ETA a los empresarios vascos será definitiva?

Sí.: 13%
No.: 82%
N.s./n.c.: 6%

*** Esta encuesta no es científica, los resultados se obtienen con las respuestas voluntarias de los lectores que desean expresar su opinión a través de nuestra página web.**

|RANKING DE NOTICIAS|

Lo + valorado

LOCAL. La Fundación para la Excelencia lleva a cabo en la Cámara el seminario El Arte de la Presentación
DEPORTES. Play off logrado, ya podemos jugar al fútbol
CUÉLLAR. Jornada de ciclismo y feria
INTERNACIONAL. Wojtyla, beato de la multitud
LOCAL. Alrededor de 2.500 mujeres pintan de blanco las calles segovianas

Lo + leído

DEPORTES. De Bleeckere se cruza en el camino de Mourinho
LOCAL. Alrededor de 2.500 mujeres pintan de blanco las calles segovianas
INTERNACIONAL. Estados Unidos mata a Bin Laden en una operación "de precisión quirúrgica"
DEPORTES. Play off logrado, ya podemos jugar al fútbol
PROVINCIA. La Guardia Civil desarticula una red que vendía cocaína en Cantalejo

|SEGOVIA, DESDE SEGOVIA| PABLO MARTÍN CANTALEJO

La ciudad accesible

UNA CIUDAD hay que mirarla desde numerosos aspectos, para poder juzgarla en conjunto. Una ciudad ha de ser estudiada convenientemente cada equis tiempo, para comprobar resultados de acciones realizadas y para estudiar otras nuevas posibles y necesarias para que la ciudad siga prosperando. Y una de esas muchas acciones a realizar es tratar de eliminar de ella todo lo que pueda suponer peligro, obstáculo o molestia para los viandantes, sin olvidar que también los vehículos de todo tipo pueden ser víctimas en determinados casos.

Para que una ciudad sea accesible, título al que ahora todo el mundo aspira, hay que poner en marcha muchos sistemas y muchas soluciones, previamente estudiadas y bien meditadas, porque en estos casos no vale le improvisación, ya que ésta causaría más daños.

Segovia tiene todavía muchos defectos y carencias en lo que se refiere a su deseo de ser accesible. Se comprueba a diario, y no hace falta ser muy observador para confirmarlo.

Por supuesto, no voy ahora a hacer un exhaustivo análisis de todo lo que en Segovia sigue siendo obstáculo para la ansiada accesibilidad, pero algunos apuntes sí es necesario consignar para cuando alguien preocupado en el tema, decida emprender el camino.

La mayoría de los edificios públicos de la ciudad no disponen de sistemas para permitir un acceso normal a todas las personas, incluyendo centros oficiales, templos, establecimientos comerciales, salas de recreo y ocio, etc. Consignemos también la falta de aseos públicos, porque los de la Plaza Mayor son inaccesibles para discapacitados y en cuanto a los del estacionamiento subterráneo del Padre Claret, ni siquiera tienen un cartel de aviso de que pueden ser utilizados por personas impedidas. Los del Centro de Recepción de Visitantes tampoco pueden cumplir plenamente. Si tratamos de fomentar el turismo, habrá que pensar en instalar algunos otros aseos públicos, aunque fuere para ser utilizados mediante un módico pago, como ocurre en otros muchos lugares fuera de España. Pero, al menos, existen en puntos concretos de cada ciudad.

Hace pocas fechas aparecía en las páginas de Opinión de este diario un breve artículo contra los impopulares y peligrosos bolardos, "bichos" tan odiados creo que por la generalidad, con exclusión de los que cada día se afanan en aumentar su número.

El bolardo no es un producto "típico" de Segovia, porque existe en prácticamente todos los núcleos urbanos, sea cual sea su importancia, tanto en nuestra nación como allende sus fronteras. Pero el bolardo es un producto tremendamente agresivo, impuesto como solución drástica contra el estacionamiento indebido de vehículos y porque, al parecer, los técnicos de circulación no han sabido dar con otro sistema eficaz y menos peligroso. Segovia es un "jardín" de bolardos, una buena clienta de los fabricantes de este producto, que hacen su dinero a cambio de los mamporros que puedan llevarse peatones y automóviles. Pero de lo que nadie ha querido preocuparse en Segovia es de ver la forma de ir eliminando la mayoría de estos barrotes de hierro diseminados por toda la ciudad.

Razonemos un poco, por si vale de algo (aunque lo dudo): Después de muchos años de aguantar bolardos, todos sabemos los espacios en los que no podemos estacionar los vehículos; es por ello que, si ahora desaparecieran cientos de estos "bichos" y fueran sustituidos por la pintura de las correspondientes rayas de prohibición, creo que los resultados podrían ser positivos. Ya; ya sé que enseguida me dirán: "Pero hay muchos conductores que no cumplirán". Respondo: Entonces sí que habría que aplicar mano dura de verdad. Cualquier vehículo estacionado indebidamente, va al garaje de la grúa municipal y su conductor o propietario pagaría una multa lo más elevada que permitan las leyes. Este señor, esta señora, nunca jamás dejarán su vehículo en lugar prohibido (sin bolardos) y se encargarán de ir avisando a sus conocidos de que no infrinjan si no quieren "rascarse el bolsillo" por causa de un multazo. Podrá haber reincidentes que presuman de poder pagar multas de vez en vez, pero también podría corresponderse por parte de la autoridad prohibiendo la circulación de su vehículo por nuestras calles, aunque para poder aplicarlo hubiera que cambiar alguna ley o alguna ordenanza municipal.

Así podríamos empezar a caminar hacia la accesibilidad de Segovia (si no aparecen nuevos, agresivos e incomprensibles elementos, tipo pecera, como la "oficina" implantada junto a la iglesia de San Martín).

EDITORIAL

El final del sangriento terrorista

EN LOS MEDIOS de comunicación mandó, ayer, lunes, la información internacional con la muerte en una operación militar estadounidense del terrorista mundial más buscado, líder de Al Qaeda, Osama Bin Laden. Más que nunca se comprobó que vivimos en un mundo globalizado, tanto para sufrir los ataques de los asesinos y sus bombas -y de eso España ha padecido lo suyo, también con atentados de corte radical islámica-, como para felicitarse por la actuación de los grupos de élite del ejército norteamericano.

Nada menos que, en una operación de cuarenta minutos, en Pakistán, se ha terminado con el icono del terrorismo internacional en los últimos diez años y quien ha enfrentado a las civilizaciones de este planeta que se une con la misma facilidad que se separa y que se encuentra con la misma rapidez con la que se declaran relaciones hostiles.

Desde los atentados del 11-S a las Torres Gemelas, hace diez años, donde incluso los terroristas pudieron utilizar territorio español para trazar parte del sangriento complot, el mundo dio un giro radical, amenazado por la violencia terrorista, siempre con un denominador común, el nombre de Bin Laden.

De ahí que, aunque se tratara de la muerte de un ser humano, pero la de un posible genocida, la mayoría de los dirigentes políticos mundiales coincidieran en señalar que se ha hecho justicia, como afirmó el presidente Barack Obama, cuando anunció el final de la operación militar.

En España, a primera hora destacaba el comentario del presidente del Congreso de los Diputados, José Bono, representante de una de las máximas instituciones del Estado, quien, precisamente en Segovia, se alegraba de que este malhechor ya no pudiera dar más órdenes de asesinatos y llegaba a la conclusión de que el mundo respirará aliviado por tener un genocida menos.

Ninguna muerte debe ser inútil y, en este caso, siempre pendientes de las reacciones de los seguidores y de quienes han escogido el terror y la sangre de inocentes como forma de expresión, hay que abogar por un mayor entendimiento y paz entre los pueblos. A ver si es posible dentro de la generalizada imperfección humana.

El Rancho DE LA ALDEGÜELA
CELEBRE LA COMUNIÓN DE SUS HIJOS EN NUESTRA CASA, QUE ES LA SUYA
TENEMOS PREPARADOS LOS JUEGOS, EL CASTILLO HINCHABLE, EL BAILE...
TORRECABALLEROS (SEGOVIA)
Teléfono de reservas: 921 401 060 // info@el-rancho.com www.el-rancho.com

EL ADELANTADO DE SEGOVIA

EDITA:
EL ADELANTADO DE SEGOVIA, S.L.
D.L. SG.7 1958

PRESIDENTE - EDITOR
CARLOS HERRANZ CANO
CONSEJERA DELEGADA
TERESA HERRANZ DE CONTRERAS

Director de Desarrollo
Aurelio Martín González

Gerente
Carlos Rebollar Herranz
Director Comercial
David Matarranz Casado
Responsable de Distribución
Miguel Casado Rubio

Director
Jesús Martínez Calle
Jefes de Sección
Marcelo Galindo Miranda y
Florentino Descalzo San Frutos

Redacción, Administración y Publicidad
Calle Morillo, 7 (junto Jardín Botánico)
40002 Segovia
Teléfono centralita: 921 43 72 61
Teléfono publicidad: 921 46 12 12
Fax 921 44 24 32
Correo electrónico redacción:
redaccion@eladelantado.com
Correo electrónico publicidad:
publicidad@eladelantado.com
Difusión controlada por la OJD

|VISTO Y NO VISTO| FOTO: KAMARERO

Las bicis son para el verano

En Segovia uno se pone a andar en bicicleta, y a los pocos minutos le sobra todo lo que lleva encima. Y si no, que se lo digan al usuario de la bici de alquiler de la imagen, que tanto le sobraba el jersey, que al final se lo ha dejado en la cesta. Y es que, a mi juicio, Segovia no es una ciudad para andar en bici. Esta capital es una cuesta arriba constante, y por mucho que se motive al ciudadano para coger la bici, pues no, al final es mejor ir en el coche de San Fernando, o bien en transporte público.

Esta sección está abierta a la participación. Si usted tiene alguna fotografía curiosa o significativa referida a la vida cotidiana de la ciudad o de la provincia, puede enviárnosla por correo postal o a través del correo electrónico redaccion@eladelantado.com

TORREÓN DE LOZOYA

TORREÓN DE LOZOYA. SEGOVIA

Obras de Carlos de Paz

Las Salas de las Caballerizas del Torreón de Lozoya acoge hasta el día 29 de mayo al muestra "Memoria", del artista afincado en Torrecaballeros Carlos de Paz. *(Foto: Kamarero)*

FESTEJOS

Fiestas locales en los pueblos

Hoy día 3 festejan la Cruz de Mayo en Aldealengua de Pedraza, Añe, Coca, Codorniz, Cuevas de Provanco y Zarzuela del Pinar.

UN PASEO POR LA PROVINCIA

AGENDA 4

HOY

3 mayo de 2011

Faltan 244 días

Santoral
La Invención de la Santa Cruz.
Santos: Alejandro, Pelipe, Santiago y Violeta.

TELÉFONOS DE URGENCIA

Servicios de seguridad

Policía Local	921431212
Comisaría de policía	921414700
Protección civil	921759115
Guardia civil	062 y 921426363
Inf de carreteras	921417131
Bomberos Segovia	921422222
Bomb. Coca	921586132
Bomb. Sepúlveda	921540000

Servicios sanitarios

Emergencias	061
Hospital General	921419100
Hosp. Policlínico	921419100
H. Misericordia	921460115-16
Cruz Roja	921440202
Urgencias	921440702
Infocáncer (gratuita) (24 horas)	900100036

Transportes

Radio Taxi	921445000
Estación Renfe	902240202
Estación de Autobuses	921427707

Otros

Emergencias	112
Turismo	921460334
Ayuda a la vivienda (Junta CYL)	902 22 88 88
Correos	921461949

Instituciones

Subdelegación G.	921759000
Junta Castilla y León	921417384
Diputación	921113300
Ayuntamientos	
Segovia	921419800
Ayllón	921553000
Cantalejo	921520001
Cantimpalos	921496009
Carbonero el Mayor	921560002
Coca	921586011
El Espinar	921181700
Fuentepelayo	921574000
Mozoncillo	921577392
Navalmanzano	921575002
N. Asunción	921580036
Navas de Oro	921591000
Palazuelos de Eresma	921449354
Riaza	921551016
San Ildefonso	921470018
Sta. María la real de Nieva	921594036
Sepúlveda	921540000
Turégano	921500000
Villacastín	921198008

EXPOSICIONES

Eduardo Garay
Exposición de fotografías pictóricas de Eduardo Garay en el bar Jaque Mate del barrio de San Lorenzo (C/ Santa Catalina).
BAR JAQUE MATE

Acuarelas de internos del CP
Hasta el próximo 6 de mayo, exposición de obras del Taller de Acuarela del Centro Penitenciario de Segovia.
CASA JOVEN

Vidrieras de la Catedral de Segovia
Primera vidriera restaurada en la Catedral, del grupo del S. XVI en el que trabaja el equipo de Vetraria Muñoz de Pablos. Hasta el mes de septiembre.
CATEDRAL DE SEGOVIA

50 aniversario CEIP 'El Peñascal'
Con motivo del 50 aniversario del CEIP 'El Peñascal' (antes Calvo Sotelo), puede visitarse un aula museo, de 17 a 18 horas todos los martes lectivos hasta finales de mayo.
CEIP 'EL PEÑASCAL'

Julio Álvarez Rentero
Exposición "Zooplástic: la biodiversidad de nuestro planeta a través de la reutilización de residuos domésticos", de Julio Álvarez Rentero. Hasta el 20 de mayo.
CENTRO LOS MOLINOS (BARRIO SAN LORENZO)

Josep Bahima
Óleos de Josep Bahima en la galería 'Un enfoque personal?, en c/ Marqués del Arco. Hasta el 31 de mayo, de lunes a sábado, de 11.00 a 14.00 y de 17.00 a 20.00 y domingo, de 12.00 a 14.30 h.
GALERÍA "UN ENFOQUE PERSONAL"

Ximena Walker y Raúl Bravo
Colección de piezas de joyería "Jewel&Nude" de la joyera Ximena Walker y obras del artista Raúl Bravo. Hasta el 15 de mayo. (Calle Real).
MONTÓN DE TRIGO, MONTÓN DE PAJA

La Dama de Corinto
Muestra de José Luis Guerin para las salas del Museo 'Esteban Vicente'. Es una instalación audiovisual que gira sobre la relación entre cine y pintura. Ampliada hasta el 28 de agosto.
MUSEO DE ARTE CONTEMPORÁNEO ESTEBAN VICENTE

Fernando Arranz López
Muestra permanente del ceramista Fernando Arranz López (1900-1967), en la sala de exposiciones del Museo de Segovia.
MUSEO DE SEGOVIA

"La Calle Real"
Muestra fotográfica "La Calle Real de arriba abajo" que ofrece imágenes sobre la evolución del entorno de esa calle. Hasta junio.
MUSEO RODEA ROBLES

Enformato
Tendencias en diseño gráfico, industrial, interiorismo y fotografía a través de 45 revistas de 16 países europeos. Hasta el mes de junio.
PALACIO DE QUINTANAR

Lamolla y Carlos de Paz
'Lamolla. Espejo de una época' recupera la obra del pintor surrealista Antoni García Lamolla. Hasta el 30 de mayo.
Además, a las 20.00 h., inauguración de la muestra "Memoria", de Carlos de Paz, que podrá verse hasta el 29 de mayo.
TORREÓN DE LOZOYA

Santas San Frutos
Pinturas de la artista Santas San Frutos en el Centro de Recepción de Visitantes hasta el 30 de junio.
CANTALEJO. CENTRO DE VISITANTES

Rafa de Miguel
Colección de pinturas en el Museo del Trillo de Rafa de Miguel hasta el 29 de agosto.
CANTALEJO. MUSEO DEL TRILLO

Luis Labrador
Paisajes de Segovia y su provincia del artista segoviano perteneciente al Grupo Aqua Luis Labrador. Hasta el 29 de mayo.
REAL SITO DE SAN ILDEFONSO. GALERÍA ZACA

Isabel Vázquez Salinas
Muestra fotográfica "Reflejos en el jardín", de Isabel Vázquez Salinas en la primera cúpula de la Real Fábrica de Cristales.
REAL SITIO. REAL FÁBRICA DE CRISTALES

Jesús Santos
Muestra de monotipos 'Tiempos íntimos', de Jesús Santos, en el centro de turismo rural Laureana Marcos. Hasta el 25 de octubre.
TIZNEROS. CENTRO DE TURISMO LAUREANA MARCOS

Luis de Pablos
El Centro de Arte y Diseño Nave E ofrece hasta el 30 de julio la exposición "Fotografía", de Luis de Pablos.
VALVERDE DEL MAJANO. NAVE E

MÚSICA

Música de los siglos XX y XXI
Hasta el próximo viernes día 6 se celebra la IV Semana de Música de los Siglos XX y XXI, cuyos conciertos tendrán lugar a las 18.00 h. en el auditorio del Conservatorio Profesional de Música de Segovia.
SEGOVIA. CONSERVATORIO PROFESIONAL DE MÚSICA

www.restauranteduque.es
Ctra. de Soria, Km 172
Sotosalbos (Segovia)
921 403 013 616 908 577
· Jardines en un entorno natural
· Salones con una exquisita decoración
· Hotel Rural con encanto
· Organización de todos los detalles de la boda
La Finca de Duque
tu Boda con la garantía Duque

CARTELERA DE CINE

ARTE7

Programación hasta el 5 de mayo. MIÉRCOLES, DÍA DEL ESPECTADOR

Thor 3 D (115 m.)
Viernes, 18.00, 20.15, 22.30 y 00.45 h.; sábado, 15.45, 18.00, 20.15, 22.30 y 00.45 h.; domingo, 15.45, 18.00, 20.15 y 22.30 h., y de lunes a jueves, 18.00, 20.15 y 22.30 h.
AUTORIZADA PARA MAYORES DE 7 AÑOS

Fast & forious 5 (131 m.)
Viernes, 19.30, 22.00 y 00.30 h.; sábado, 17.00, 19.30, 22.00 y 00.30 h.; domingo, 17.00, 19.30 y 22.00 h., y de lunes a jueves, 19.30 y 22.00 h.
SIN CLASIFICAR

Río (96 m.)
Viernes, 18.15 h.; sábado y domingo, 16.15 y 18.15 h.; y de lunes a jueves, 18.15 h.
AUTORIZADA PARA TODOS LOS PÚBLICOS

Caperucita Roja ¿a quién tiene miedo? (93 m.)
Viernes y sábado, 20.15, 22.15 y 00.15 h.; y de domingo a jueves, 20.15 y 22.15 h.
AUTORIZADA PARA MAYORES DE 12 AÑOS

Águila Roja (122 m.)
Viernes, 19.00, 21.30 y 00.00 h.; sábado, 16.30, 19.00, 21.30 y 00.00 h.; domingo, 16.30, 19.00 y 21.30 h.; y de lunes a jueves, 19.00 y 21.30 h.
AUTORIZADA PARA MAYORES DE 12 AÑOS

Thor (115 m.)
Viernes, 19.00, 21.30 y 00.00 h.; sábado, 16.30, 19.00, 21.30 y 00.00 h.; domingo, 16.30, 19.00 y 21.30 h., y de lunes a jueves, 19.00 y 21.30 h.
AUTORIZADA PARA MAYORES DE 7 AÑOS

Hop (91 m.)
Viernes, 18.10 h.; sábado y domingo, 16.10 y 18.10 h., y de lunes a jueves, 18.10 h.
AUTORIZADA PARA TODOS LOS PÚBLICOS

Scream 4 (105 m.)
Viernes y sábado, 20.00, 22.10 y 00.20 h.; y de domingo a jueves, 20.00 y 22.10 h.
AUTORIZADA PARA MAYORES DE 16 AÑOS

Bebes (75 m.)
Viernes, 18.00, 22.10 y 00.20 h.; sábado y domingo, 16.30, 18.00, 19.30 y 21.00 h.; y de lunes a jueves, 18.0, 19.30 y 21.00 h.
AUTORIZADA PARA MAYORES DE 7 AÑOS

Código fuente (92 m.)
Viernes y sábado, 22.30 y 00.20 h.; y de domingo a jueves, 22.30 h.
AUTORIZADA PARA MAYORES DE 12 AÑOS

CINEBOX

Programación para hoy 3 de mayo.

Fast & furious 5
Hoy, 19.15 y 22.00 h.
SIN CLASIFICAR

Thor
Hoy, 19.00 y 21.30 h.
S.C.

Águila Roja
Hoy, 18.45 y 21.15 h.
AUTORIZADA PARA MAYORES DE 12 AÑOS

Thor (3D)
Hoy, 18.00, 20.15 y 22.30 h.
S.C.

Código fuente
Hoy, 22.20 h.
AUTORIZADA PARA MAYORES DE 12 AÑOS

Hop
Hoy, 18.15 h.
S.C.

Perdona pero quiero casarme contigo
Hoy, 20.00 y 22.25 h.
AUTORIZADA PARA TODOS LOS PÚBLICOS

Río
Hoy, 18.05 y 20.10 h.
AUTORIZADA PARA TODOS LOS PÚBLICOS

Scream 4
Hoy, 20.15 y 22.25 h.
S. C.

Sin límites
Hoy, 18.10, 20.10 y 22.20 h.
AUTORIZADA PARA MAYORES DE 12 AÑOS

Winnie the Pooh
Hoy, 18.20 h.
AUTORIZADA PARA TODOS LOS PÚBLICOS

Javier Juana
PELUQUEROS
HOMBRE-MUJER
Te invitamos a conocer...
NUESTRAS NUEVAS INSTALACIONES
¡¡ RECIENTEMENTE AMPLIADAS !!
C/ San Francisco 38
Tel.: 921 44 27 17

FARMACIAS DE GUARDIA

SEGOVIA:
HOY: **Día y noche:** Postigo Briz. Ezequiel González, 15.
MAÑANA: **Día y noche:** López Cuerdo. Corpus, 1.
El ESPINAR: Esta semana, despacho de c/ Marqués Perales.
OTRAS LOCALIDADES:
Las **24 horas,** las oficinas de Cantalejo, Sepúlveda y Torre Val. **De 10,00 a 22,00 horas,** las de los municipios de Fuentidueña, Fuentepelayo, Bernardos y La Granja. **De 10,00 a 20,00 h.**, el despacho de la localidad de Navas de San Antonio.

TEATRO

Teatro Independiente
XXXIV Muestra de Teatro Independiente que organiza el IES Andrés Laguna. Hoy, a las 20.00 h. en el salón de actos del centro (Conde Sepúlveda, 18), espectáculo musical y poético "Música, sentimiento y poesía en Machado y García Lorca", con la mezzosoprano María del Barrio, el pianista Ángel Montero y el narrador David Ortega. Entrada, un euro.
SEGOVIA. IES ANDRÉS LAGUNA

Campaña escolar de teatro
La compañía Mutis Teatro está representando la obra "La vuelta al mundo en 80 días", de Julio Verne, para centros educativos. Hoy, día 3, a las 11.00 h., se representa en el auditorio del centro de usos múltiples de San Cristóbal de Segovia para los alumnos del CEIP Marqués del Arco.
Mañana, en el mismo centro y a la misma hora, para los escolares del CRA Los Almendros y del CEIP Marqués del Arco.
SAN CRISTÓBAL DE SEGOVIA

CINE

Semana de Cine de Nava de la Asunción
Nueva edición de la Semana de Cine de Nava de la Asunción. A las 21.30 h. en el Frontón Cinema, proyección de "De dioses y hombre", de Xavier Beauvois (Francia-2010).
NAVA DE LA ASUNCIÓN. FRONTÓN CINEMA

OTRAS ACTIVIDADES

Fiestas de la Cruz
Actos programados con motivo de las fiestas de la Cruz de Mayo. Hoy martes, a las 17.30 h., campeonato de bolos femenino en el Parque de la Dehesa; 18.00 h., concierto de la Banda Unión Musical Segoviana en la plaza de la ermita; 19.00 h., procesión por el barrio seguida de misa en la ermita.
SEGOVIA. CRISTO DEL MERCADO

Semana del Cuento
Hasta el día 7 de mayo, XVIII Semana del Cuento a cargo del Taller Municipal de Teatro de Segovia en la iglesia de San Nicolás a partir de las 21.30 h.
SEGOVIA. IGLESIA DE SAN NICOLÁS

Bibliobús
El servicio de Bibliobús de la Diputación se desplaza hoy a los municipios de Bernuy de Porreros, Zamarramala, Trescasas, Gomezserracín, Pinarejos, Mudrián, Mata de Cuéllar y Remondo.
VARIAS LOCALIDADES

Donantes de sangre
LaHermandad de Donantes de Sangre desplaza mañana miércoles el servicio de hemodonación a la residencia juvenil Emperador Teodosio, donde atenderá a cuantos quieran donar sangre en horario de 17.30 a 20.30 h.
SEGOVIA. RESIDENCIA JUVENIL EMPERADOR TEODOSIO

Aula de cultura Hontanar
Mañana día 4, a las 19.00 h., conferencia sobre "Encontrar una solución a la violencia hoy en día" a cargo de la abogada Mª Soledad Merino Domingo.
SEGOVIA. PALACIO DE MANSILLA

AGENDA SOCIAL

Campeonas. Es el equipo femenino de **baloncesto del Instituto Andrés Laguna** de Segovia. Han quedado primeras y han conseguido el título. Felicidades ¡¡campeonas!! por haberlo conseguido.

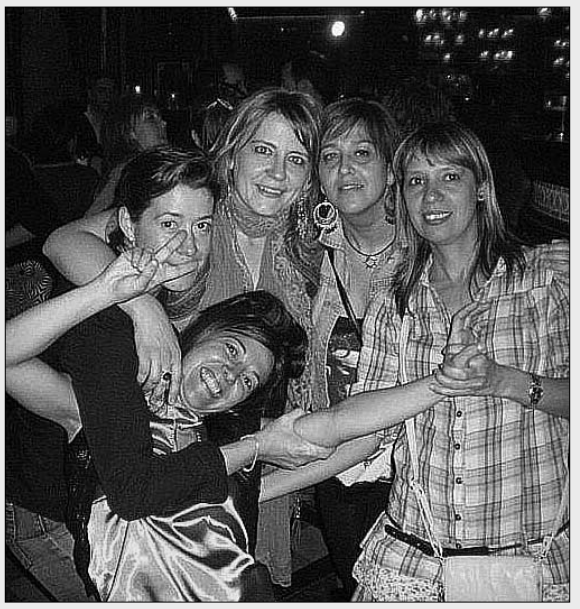

Cumpleaños. Felicidades, **Cruz**, disfruta de este día tan especial. ¡¡Sorpresa!!.

Fiesta patronal. Como todos los años y debido a la festividad de su patrón, San Isidoro de Sevilla, se ha celebrado la comida anual de los **ingenieros técnicos topógrafos** de Segovia. Se da las gracias a los asistentes.

Despedida de soltera de **Ana** en Codorniz!!. Fue el sábado y qué bien nos lo pasamos!!. Gracias Ana, por la super fiesta que nos diste!!. Ay Jesús, qué chica 10 te llevas.....cuídala mucho!!.

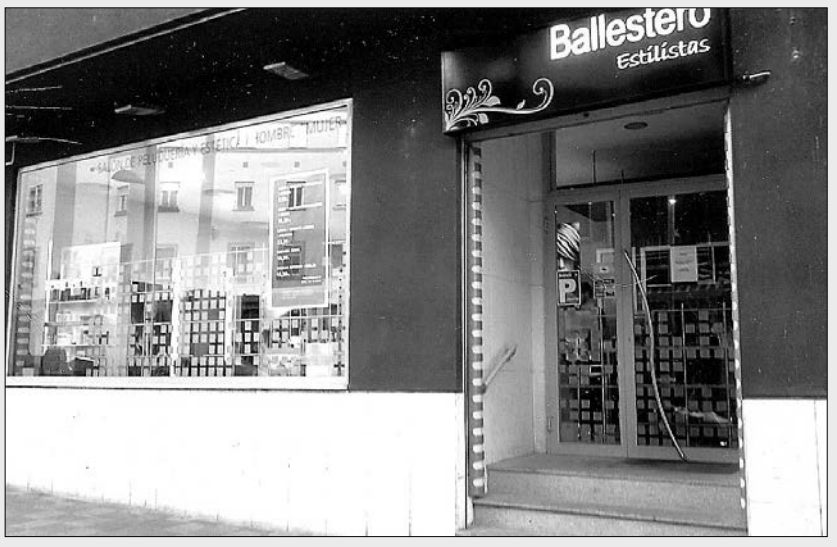

Apertura de nueva peluquería. Deseamos que tu profesionalidad te traiga mucho éxito en esta nueva etapa como emprendedor.

Restaurante
Edulis
Consulte presupuesto para su celebración
☎ 921 49 31 23 • ENCINILLAS

AIDA BOOKS&MORE
DONA TUS LIBROS
COMPRA LIBROS
O ECHA UNA MANO EN LA LIBRERÍA
Y ASÍ DE SENCILLO, COLABORARÁS CON LOS PROYECTOS DE
En Vietnam, Camboya, Sri Lanka, Bangladesh, India, Líbano, Siria, Marruecos, Guinea Bissau, Ecuador y Colombia, Haití...
Más que una librería... mucho más que libros...
más fácil que nunca...y en Segovia.
Ven a vernos y te contaremos más...
www.ong-aida.org
C/Marqués del Arco 26 (frente al enlosado de la Catedral)
Email: aidabooks@ong-aida.org Teléfono: 921462268

José Bono elogia la gestión de Arahuetes al frente del Ayuntamiento. PÁGINA**15**

José Bono, junto al alcalde de Segovia, ayer por la mañana

CULTURA Titirimundi presenta diez espectáculos en Valladolid, del 6 al 14 de mayo. PÁGINA**18**

SUCESOS Desarticulan una red con base en Madrid que vendía cocaína en Cantalejo. PÁGINA**19**

▶ MUNICIPAL

Los 71 controles de alcoholemia realizados en los tres primeros meses del año han dado como resultado 10 pruebas positivas. / KAMARERO

Policía Local aumenta los controles de alcoholemia y del uso del cinturón

Alcohol. En el primer trimestre, se realizaron 71 controles, por los 61 del mismo periodo de 2010

Seguridad. De enero a marzo, se han sancionado a 47 conductores por prescindir del cinturón de seguridad

Teléfono móvil. Los agentes han estrechado la vigilancia para impedir el uso del móvil cuando se conduce

S.A./ SEGOVIA

La Policía Local de Segovia está empeñada en dar batalla a los conductores negligentes. Las instrucciones no pasan por formular un mayor número de denuncias y llenar las mermadas arcas municipales, según alegan los responsables policiales. El objetivo es que los conductores tengan una conducta vial adecuada y pueda reducirse la cifra de accidentes y víctimas.

Prueba de este propósito es el aumento en el número de controles preventivos realizados en el primer trimestre de 2011, que refleja un apreciable aumento con respecto al mismo periodo del año anterior; especialmente de alcoholemia, del uso del cinturón de seguridad y de la utilización del teléfono móvil, una de los principales motivos de distracción al volante y origen de frecuentes accidentes.

En los tres primeros meses del año, la Policía Local ha realizado un total de 164 controles preventivos, por los 110 del mismo periodo del año anterior. El incremento responde, principalmente, al aumento de los controles de alcoholemia(71 en el primer trimestre de 2011, por los 61 del mismo periodo del año anterior); del uso del cinturón (47 este año, por 27 en el primer trimestre de 2010) y de la documentación de los vehículos (35 este trimestre por los 9 de enero a marzo del año pasado).

ALCOHOLEMIA A lo largo del primer trimestre, los agentes han realizado un total de 519 pruebas de alcoholemia —167 en enero, 180 en febrero y 172 en marzo—, tanto en controles preventivos, tras comprobar conducciones 'sospechosas' o, por parte de los agentes del servicio de Atestados, tras un accidente de tráfico.

En total, en los tres primeros meses han sido 71 los controles preventivos de alcoholemia —23 en enero, 24 en febrero, y 24 en marzo—, con el resultado de 10 pruebas positivas. "En controles el porcentaje de positivos es muy bajo, caso distinto es cuando las pruebas se realizan cuando el conductor ha cometido previamente una infracción o está implicado en un accidente", aclara la concejala de Tráfico, Ana Sanjosé. La estadística policial registra 11 positivos por infracción; 8 por accidente y 21 diligencias instruidas por delitos contra la seguridad del tráfico.

Al ligero aumento en el número de controles de alcoholemia, se suma, con un mayor incremento, el de utilización de elementos de protección —casco, cinturón de seguridad y sistemas de retención infantil—. Por increíble que parezca, todavía hay conductores que prescinden del uso del cinturón de seguridad. Hasta 47 controles de este tipo realizó la Policía en los tres primeros meses, por los 27 del año anterior, contabilizando un número de denuncias nada despreciable. Los agentes sancionaron a 47 conductores por no llevar el cinturón de seguridad. Las denuncias por este motivo se han reducido —fueron 56 en el primer trimestre de 2010—, si bien esta ligera mejoría en los datos no satisface a San José, que confiesa su perplejidad por el hecho de que aún muchos conductores prescindan de este elemento de seguridad.

Otro de los aspectos en los que la Policía Local ha estrechado su vigilancia es en relación a la documentación obligatoria de los vehículos. De los 9 controles y las dos denuncias formuladas por este motivo en el primer trimestre de 2010 , se ha pasado a un total de 35 controles de documentación, que han dado como resultado el mismo número de sanciones.

Impedir el uso del teléfono móvil en la conducción es también

SALONES ESPECIALES y SALAS PRIVADAS para celebrar sus COMUNIONES, BODAS, BANQUETES y REUNIONES

Hemos modernizado nuestras instalaciones para ofrecerles la misma Calidad y Servicio de siempre

Información y reservas en 921 437 161

HOTEL**** Puerta de Segovia
Dirigido por: Julián y Nicolás Herrero

AL DÍA | HOY COMIENZA LA CAMPAÑA DEL IRPF

Todos los servicios de la Delegación Provincial de la Agencia Tributaria de Segovia están ya preparados para iniciar hoy, martes 3 de mayo, la fase presencial de la campaña del Impuesto sobre la Renta de las Personas Físicas (IRPF) 2010, según confirmó el delegado provincial, Gerardo Arranz. No obstante, dado el avance de los mecanismos telemáticos, son ya muy numerosos los contribuyentes que han recibido incluso su devolución, si han confirmado el borrador en las últimas semanas, posibilidad que se abrió el pasado 4 de abril. La fecha oficial de conclusión de la campaña es el próximo 30 de junio.

objetivo del control policial. Sin datos sobre los controles realizados en lo que va de año, la Concejalía de Tráfico asegura, no obstante, que se ha incrementado notablemente la vigilancia, y, en consecuencia, los registros del año anterior. En el primer trimestre de 2010 la Policía realizó 13 controles del uso del teléfono móvil, que derivaron en multas para 17 conductores.

PROGRAMACIÓN Para la realización de los controles de tráfico, el Subinspector responsable de la Unidad de Tráfico —perteneciente al Área II de la Policía Local "Tráfico y Servicios Especiales" — realiza una programación semanal. En esta programación se fijan los tipos de controles, el lugar donde deben realizarse, las horas del día donde deben llevarse a cabo y otros datos de interés. La propuesta que se elabora cada semana es aprobada por la Jefatura de la Policía Local y se comunica al Ayuntamiento en aquellos casos en que sea necesario

Después de un estudio minucioso de diversa documentación, el Subinspector responsable de la Unidad de Tráfico fija tanto el tipo de control, como los lugares. La documentación en que se basa, es el estudio pormenorizado de los accidentes que se producen en Segovia, intensificando la vigilancia y el control en aquellos "puntos negros" que se han detectado. También analiza los distintos requerimientos que por parte de las Asociaciones de Vecinos se realizan a la Policía Local, y la experiencia fruto del trabajo diario que realizan los agentes.

Sanjosé explica que hay lugares donde el número de controles es mayor, debido a que puede ser un "punto negro", o porque es una zona muy transitada por colectivos especialmente sensibles —centros de enseñanza o centros de la tercera edad, por ejemplo—. También asegura que el objetivo es que los conductores sean conscientes de que la Policía Local realiza controles de todo tipo, para que los circulen con una velocidad adecuada a la vía, respetando los límites de velocidad; que conduzcan con una tasa de alcohol 0,0; que se utilicen el casco y el cinturón de seguridad; y que se posean toda la documentación reglamentaria, tanto por parte del conductor como en relación al vehículo.

La concejala Ana Sanjosé.

La concejala mantiene que la labor de vigilancia es **imprescindible** para lograr una conducción cívica

La concejala sostiene que el índice de infracciones en los distintos controles es "mínimo" y que el objetivo de los controles se está cumpliendo. Sanjosé explica que se ha detectado la práctica totalidad del uso del casco protector en los motociclistas; el alto uso de los cinturones de seguridad en los vehículos, también de los ocupantes; y el descenso en la utilización del móvil en la conducción. "Ésta es una de las operaciones donde en la actualidad se realiza una mayor vigilancia, porque seguimos observando a conductores desaprensivos que no respetan esta norma", afirma la responsable municipal de Tráfico.

"Es importante que esta labor continúe, es imprescindible la labor de vigilancia", recalca Sanjosé, que recalca que la Policía Local de Segovia se adhiere a todas las Campañas preventivas organizadas por la Dirección General de Tráfico, y de Transporte de la Junta de Castilla y León.

Lucha contra el ruido. Además de los controles preventivos de tráfico, los agentes policiales también realizan controles de ruidos emitidos por motocicletas y ciclomotores, dado que se han registrado numerosas quejas de vecinos por una mala utilización de estos vehículos. Estos controles se realizan en zonas que utilizan los jóvenes tanto para su esparcimiento como en las cercanías de los centros educativos. En el primer trimestre de este año, los agentes han llevado a cabo 65 controles en materia de ruido, que han motivado la tramitación de una decena de denuncias. / FOTO: KAMARERO

Atentos al **radar**

Aumenta ligeramente el número de denuncias por exceso de velocidad como resultado de los controles en las entradas de la ciudad

S.A.. / SEGOVIA

Los vecinos de La Lastrilla o Bernuy de Porreros están ya habituados. En las últimas semanas, al menos en tres ocasiones la Policía Local ha montado el dispositivo para controlar la velocidad de los conductores que acceden desde la autovía de Valladolid a la capital. Un vehículo policial camuflado se coloca en el área de descanso situado frente al Parador y, capta, mediante un radar, la velocidad con la que circulan los vehículos en sentido bajada. El radar se sitúa justo antes de la 'curva' y toma la velocidad de cada vehículo, que, en ese punto, al ser un tramo urbano, no puede superar, en teoría, los 50 kilómetros por hora. En la rotonda frente a la Residencia de Válidos se sitúa otra patrulla policial que da el alto a quienes han superado la velocidad permitida. Como quiera que la mayoría no aprecia el vehículo 'camuflado' y muchos circulan a una velocidad superior a esos 50 kilómetros por hora, porque así lo permite la seguridad de la vía —con dos carriles por sentido—, no es difícil 'caer' en lo que algunos conductores consultados consideran como una auténtica 'trampa'.

Este punto, en el límite con La Lastrilla, y la entrada a la ciudad por la carretera de La Granja, son los lugares elegidos por Policía Local para realizar sus controles de velocidad; con independencia de que, de forma puntual, los agentes han colocado el radar móvil en la Cuesta de Los Hoyos, donde el límite de velocidad está en los 20 kilómetros por hora.

La concejala de Tráfico, Ana Sanjosé, sostiene que no se ha producido un aumento en el número de controles de velocidad. En el primer trimestre se han efectuado 11 controles —7 en enero, 4 en febrero y ninguno en marzo—, por los 13 del mismo periodo del año anterior. Sin embargo, con un menor número de controles, la cifra de denuncias registradas es mayor; 16 en 2011, por las 10 del año 2010.

"El porcentaje de denuncia es muy bajo, apenas del 5 ó 6%", asegura la concejala, que niega que este tipo de controles tengan un afán recaudatorio.

Ciudadano @delantado

tú. ▶Opina sobre los controles preventivos en www.eladelantado.com

▶ ECONOMÍA

Los turistas se dejaron notar en Segovia en un 'puente' atípico

La proximidad de la pasada Semana Santa y el hecho de caer el día 1 de mayo en domingo limitaron los desplazamientos

A.S.R. / SEGOVIA

Más visitantes que un fin de semana normal, pero muchos menos que en un 'puente' que suele contarse para Segovia entre los mejores del año y que este año ha sido muy atípico. Al caer el 1 de mayo en domingo, solo ocho comunidades autónomas tomaron festivo ayer lunes, de manera que en muchos puntos de España el fin de semana ha sido uno más.

La concejala de Turismo del Ayuntamiento de Segovia, Claudia de Santos, subrayaba ayer que la presencia de visitantes en la capital ha sido superior a la de un fin de semana normal, incluyendo ayer lunes, festivo por ejemplo en Madrid, y con el domingo como día más fuerte, a tenor de las cifras registradas en los distintos servicios turísticos municipales y monumentos.

"Aunque aún no tenemos los datos cerrados, por ejemplo el domingo los visitantes en el Alcázar subieron un doce por ciento con respecto al año pasado; y en el conjunto del puente, creemos que van a subir los usuarios y las consultas de todos nuestros servicios", explicaba Claudia de Santos a media tarde de ayer.

En cuanto a ayer lunes, una jornada en la que se percibió basante intensidad de tráfico en las calles de la capital, la concejala explicaba que había "más gente, por ejemplo, que un sábado de un fin de semana normal; la gente que ha dormido en Segovia hoy [por ayer] vuelve a casa, pero al ser fiesta en Madrid se han acercado muchos madrileños".

> Hosteleros y Ayuntamiento coinciden en que el día más fuerte fue **el domingo,** Día de la Madre

Por su parte el presidente de la Agrupación Industrial Hosteleros Segovianos (AIHS), Cándido López, explicaba ayer que, aunque éste suele ser uno de los mejores 'puentes' del año, en esta ocasión la proximidad de la Semana Santa y el hecho de haber caído el 1 de mayo en domingo lo han convertido en un 'puente' atípico.

López explicó que para el sector el día más fuerte fue el domingo, que coincidió además con el Día de la Madrid, "pero sin llegar al domingo de un 'puente'", mientras ayer trabajaron "como un festivo normal".

Aunque las previsiones eran malas, finalmente el tiempo ha permitido disfrutar del fin de semana. / KAMARERO

Abiertas las terrazas con servicio de comedor
(con zona de fumadores, con estufas)

LA PARRILLA DE TEJADILLA

Menú noche
Crema de Langostinos
Pastel de cabracho
—
Entrecot a la parrilla
Carne al plato
Chipirones a la plancha
—
Sorbete mandarina
Pastel de queso
—
Copa de vino ó cerveza ó refresco y agua **14€**

Teléfonos reservas:
921 44 21 49
921 43 43 23

Horario: ABIERTO TODOS LOS DÍAS, EXCEPTO LOS LUNES, PARA COMIDAS Y VIERNES Y SÁBADOS TAMBIÉN PARA CENAS

Menú del dia (martes a viernes)

PRIMEROS PLATOS	SEGUNDOS PLATOS
Judiones	Entrecot
Sopa de Cocido	Carne al plato
Callos con garbanzos	Lomo a la plancha
Espárragos blancos	Pechuga a la plancha
Revuelto de morcilla	Filete empanado
Ensalada del día	Albóndigas
Macarrones	Merluza en salsa verde
Judías verdes	Chipirones a la plancha

9€

Pan, agua, vino y Postres caseros

Menú Especial Todos los días
(comidas - cenas)

Primeros
Paté de ave al oporto con pistachos y salsa Cumberland
Croquetas caseras de jamón ibérico
Pimientos del piquillo rellenos de merluza y gambas en salsa verde
Espárragos trigueros fritos
Revuelto de morcilla con patatas paja
Carpaccio de buey al queso de oveja
Plato de cuchara
Ensalada mixta
Ensalada de solomillo con salsa de queso

Segundos
Solomillo a la parrilla
Entrecot a la parrilla
Rabo de toro guisado al vino tinto con puré de patata
Perdiz de tiro escabechada
Lubina a la parrilla
Chipirones a la plancha con compota de cebolla
Dorada a la espalda

Postres
Sorbete de mandarina al Cointreau
Sorbete de limón al cava
Brownie de chocolate
Torrija caramelizada con toffe y helado de turrón
Tiramisú en copa
Pastel de queso
Natillas caseras
Arroz con leche casero
Flan de huevo casero
Leche frita

25€

Pan, agua, vino Rioja ó Ribera incluido

Segovia registró 225 permisos de paternidad en el primer trimestre

EL ADELANTADO / SEGOVIA

Un total de 225 segovianos accedieron a un permiso por paternidad durante el primer trimestre de este año, cerca un 3,7 por ciento más que en el mismo periodo de 2010, según ha informado en una nota de prensa la Subdelegación del Gobierno. Entre enero y marzo de este año, el Ministerio de Trabajo e Inmigración destinó unos 148.500 euros al pago de estas prestaciones en la provincia, un 6,2 por ciento más que en 2010.

El permiso de paternidad nació con la Ley de Igualdad, el 24 de marzo de 2007, y supone un nuevo derecho para los ciudadanos. Este permiso, de 13 días, se une a los dos que ya antes reconocía el Estatuto de los Trabajadores, por lo que los padres pueden disponen de 15 días, tras el nacimiento, adopción o acogimiento de sus hijos. Durante este tiempo, la Seguridad Social paga a los padres el cien por cien de la base reguladora en el Régimen de la Seguridad Social en el que estén adscritos. Esta prestación es independiente de la de maternidad, tanto de la madre como del padre (cuando es cedido por la madre).

Mientras, un total de 228 segovianos, 223 mujeres y cinco hombres, percibieron los permisos de maternidad en el primer trimestre de 2011.

▶ EJÉRCITO

1. El capitán Gómez Laserna, durante la lectura de la lección ante las autoridades civiles y militares. **2.** Uno de los oficiales condecorados en el transcurso del acto celebrado ayer en la Academia de Artillería. **3.** El Teniente General García Sieiro pasó revista a las tropas antes de presidir el homenaje. **4.** Una corona en la lápida dedicada a los caídos recordó a los capitanes Daoiz y Velarde. / FOTOS: ALBERTO BENAVENTE

La herencia del **Dos de Mayo**

La Academia de Artillería exalta los valores de "lealtad, compañerismo y unión" transmitidos por Daoiz y Velarde en el acto militar que recuerda a los protagonistas del primer hecho de armas de la Guerra de la Independencia

M.G. / SEGOVIA

Año tras año, el relato de la sufrida y abnegada defensa que los capitanes Luis Daoiz y Pedro Velarde realizaron del parque militar de Monteleón ante la acometida del ejército francés, sirve para ejemplificar los valores y virtudes de los artilleros, que en la Academia de Artillería dedican uno de sus actos militares más importantes a homenajear a estos dos ilustres artilleros.

El acto militar tuvo lugar este año en el patio de órdenes de la Academia de Artillería y fue presidido por el Director General de Armamento y Material (DGAM), teniente general José Manuel García Sieiro junto al director de la Academia de Artillería, Ricardo Sotomayor y con la presencia de la práctica totalidad de las autoridades locales y provinciales.

La amenaza de lluvia indicada por las predicciones meteorológicas para hizo que el acto este año no se celebrara en los jardines de la Plaza de la Reina Victoria Eugenia, junto al Alcázar, donde está instalado el monumento a Daoiz y Velarde erigido a principios del siglo XX por el escultor segoviano Aniceto Marinas.

Tras la entrega de varias condecoraciones y distinciones al personal civil y militar de la Academia de Artillería, el capitán Juan Luis Gómez Laserna ha pronunciado la "Lección del 2 de mayo", establecida en el arma de artillería desde 1812 en recuerdo de Daoiz y Velarde, en la que se glosan los hechos militares con los que comenzó la sublevación española contra el ejército francés.

> Los alumnos más destacados de las escalas de **oficiales y suboficiales** fueron distinguidos

El capitán ha realizado un relato pormenorizado de los acontecimientos históricos y militares que derivaron en el inicio de la Guerra de la Independencia contra la dominación francesa, glosando el papel fundamental de los capitanes Daoiz y Velarde en la primera respuesta del pueblo español ante la dominación francesa.

Además, ha señalado que de estos hechos "pueden extraerse virtudes y valores como la lealtad, el compañerismo y la unión, que nos hacen españoles y que nos han diferenciado a lo largo de la historia, por los que no sentimos dignos y orgullosos como garantes de la herencia de nuestros héroes".

También señaló que los artilleros "debemos de cultivar y poner en práctica estas birtudes, ya que deben ser la base moral de los soldados que sirven en la Artillería y en nuestro Ejército".

Tras las intervenciones, tuvo ugar la entrega de los premios "Dos de Mayo" a los alumnos más destacados de las escalas superior de oficiales y suboficiales de la Academia de Artillería que el centro de enseñanza militar otorga desde 1944 en esta fecha.

Los alumnos galardonados este año fueron el alférez cadete Andrés Martínez Pontijas y los sargentos alumnos Carlos de León y Alejandro Sánchez.

Ciudadano @delantado

tú ▶Opine sobre esta noticia en la dirección web: www.eladelantado.com

MALLAS CASTILLA LEON S.L.

MATERIAL HÍPICA

LA MAYOR EXPOSICIÓN, LOS MEJORES PRECIOS

Pol. Ind. HONTORIA. Avda. Hontoria, 1
Telf.: 921 44 15 80
Visite: www.mallascastillaleon.com

BAR-RESTAURANTE EL CHORRILLO

TIPICA COCINA CASTELLANA

C/ Real 99, Palazuelos (Segovia)
Tel.: 921 44 86 69 921 44 97 89

Menús diarios
(Lunes a Viernes) 9 €
Carta
RACIONES VARIADAS
ESPECIALIDADES:
Bacalao a la Vizcaina
Rabo de Toro
Mollejas,
Cochifrito
Asados...
LOS JUEVES: COCIDO

Presentado el libro sobre 'Juanito el de la Taurina'.

La Sala Caja Segovia acogió ayer la presentación del libro escrito por el segoviano Javier Jiménez Arribas sobre "Juan Herrero Rubio. Juanito el de la Taurina". Con el auditorio repleto de público, escritor y protagonista fueron intercalando comentarios sobre cómo surgió la idea de esta obra y relatando anécdotas y vivencias que se reflejan en ella, que se han vivido desde un sito privilegiado de Segovia, la mismísima Plaza Mayor, donde está situado su restaurante, La Taurina. En la imagen, Juan Herrero, se dirige a la mesa de la sala entre los aplausos del público. Junto a él, el escritor Javier Jiménz (dcha.) y Rafael Encinas, director de la Obra Social y Cultural de Caja Segovia. / FOTO: KAMARERO

▶ FIESTAS EN LOS BARRIOS

La procesión y la misa centran los actos festivos de hoy en el Cristo del Mercado

El periodista Alfredo Matesanz leyó ayer el pregón de las fiestas ante numeroso público

EL ADELANTADO / SEGOVIA

El pregón del periodista de Radio Segovia Alfredo Matesanz abrió ayer los actos festivos de las celebraciones del barrio del Cristo del Mercado en honor de la Cruz de Mayo. Matesanz realizó un breve recorrido por la historia de este popular barrio segoviano y animó al numeroso público congregado en la plaza de la ermita a participar y disfrutar de los días de fiesta.

A continuación tuvo lugar la subida del Mayo que, como siempre, levantó a curiosidad del público ante la llegada de una enorme grúa que transportaba el madero. Una vez colocado y asegurado en su sitio, un joven ascendió por él al objeto de quitar la cadena que le unía a la grúa.

Con anterioridad, sobre las cinco de la tarde tuvo lugar la actuación de varios grupos de danzas que ejecutaron piezas del folclore segoviano ante la amenaza de lluvia, que más tarde sí descargó sobre la ciudad producto de una nube tormentosa que, finalmente, no obligó a suspender acto alguno.

PROCESIÓN Los cultos religiosos centran los actos programados para la jornada de hoy. Así, la procesión por las calles del barrio comenzará a las siete de la tarde y a continuación se celebrará eucaristía solemne en la ermita del Cristo.

Por otro lado, para las cinco y media de la tarde está convocado el campeonato de bolos femenino, que se desarrollará en el parque de la Dehesa y a continuación, sobre las seis, la banda Unión Musical Segoviana ofrecerá un concierto en la plaza de la ermita.

Mañana miércoles, a las ocho y media de la tarde, Alberto Herreras, presidente de la Junta de Cofradías, ofrecerá una conferencia sobre "La ermita del Santo Cristo de la Cruz: historia y arte" en los locales parroquiales del barrio.

El periodista de Radio Segovia Alfredo Matesanz lee el pregón de fiestas ante el público congregado. / ALBERTO BENAVENTE

Un joven trepa por el Mayo para quitar la cadena de la grúa que lo ha transportando hasta la plaza./ ALBERTO BENAVENTE

▶ ECONOMÍA

La Agencia Tributaria, preparada para iniciar hoy la campaña de Renta

El año pasado se realizaron en Segovia más de 60.000 devoluciones, por importe de más de 43 millones de euros • Todos los servicios de información y ayuda ya están activados

A.S.R. / SEGOVIA

Todos los servicios de la Delegación Provincial de la Agencia Tributaria de Segovia están ya preparados para iniciar hoy, martes 3 de mayo, la fase presencial de la campaña del Impuesto sobre la Renta de las Personas Físicas (IRPF) 2010, según confirmó el delegado provincial, Gerardo Arranz. No obstante, dado el avance de los mecanismos telemáticos, son ya muy numerosos los contribuyentes que han recibido incluso su devolución, si han confirmado el borrador en las últimas semanas, posibilidad que se abrió el pasado 4 de abril.

La campaña, tanto para la confirmación de borradores como para la presentación de declaraciones, personalmente o a través de las otras vías habilitadas, concluirá el 30 de junio, aunque en aquellos casos en que el contribuyente tenga que pagar y domicilie el pago el plazo concluye, por motivos administrativos, el día 27, si bien el cargo no se pasará hasta el 30.

Las visitas a la Delegación Provincial de la Agencia Tributaria se multiplicarán a partir de hoy. / ALBERTO BENAVENTE

Un porcentaje muy elevado de los ciudadanos pueden cumplir con sus compromisos fiscales sencillamente confirmando el borrador que facilita la propia Agencia Tributaria, siempre después de proceder a su revisión para asegurarse de que los datos son correctos. Los contribuyentes que no lo solicitasen el año pasado pueden pedirlo por internet (www.agenciatributaria.es) o por teléfono (901 121224 o bien 901 200345), y lo recibirán directamente en su domicilio.

Para confirmar el borrador, las vías más sencillas son personalmente en las oficinas de la Agencia Tributaria, en cualquiera de las entidades bancarias colaboradoras o a través de internet, aunque según los casos, también se puede hacer por teléfono, en cajeros automáticos e incluso a través del móvil, vía SMS.

En cuanto a los contribuyentes que se vean obligados a presentar declaración y no puedan confirmar el borrador, pueden pedir cita previa llamando al 901 121224, un servicio automático operativo las 24 horas; o al 901 223344, que funciona de nueve de la mañana a ocho de la tarde. También confeccionan declaraciones servicios de la Junta de Castilla y León y ayuntamientos que colaboran con la Agencia, así como entidades financieras colaboradoras.

> La confirmación de borradores comenzó el 4 de abril y las **devoluciones, el 6 de abril**

A la espera de conocer las previsiones exactas para esta campaña de Renta 2010, cabe recordar que en la anterior, la que se desarrolló entre abril y junio del año pasado, la Agencia Tributaria realizó en la provincia de Segovia , con datos cerrados a finales de diciembre, 60.057 devoluciones, un 0,66 por ciento menos que el año anterior; por importe de 43,3 millones de euros, con una reducción del 6,63 por ciento respecto al año anterior.

Gerardo Arranz, delegado provincial, ayer en su despacho. / ALBERTO BENAVENTE

Novedades

La principal novedad para esta campaña de la Renta es la posibilidad de adelantar la recepción del borrador y los datos fiscales mediante una petición a través de internet o por teléfono, lo que ha permitido a muchos contribuyentes confirmar su borrador y recibir su devolución a partir del pasado 6 de abril.

Con el requisito de tener previamente solicitado el borrador, los contribuyentes han podido obtener un número de referencia mediante un SMS recibido en su móvil, que les ha permitido presentar la declaración telemáticamente, sin necesidad de esperar a que llegase en formato papel a sus domicilios. Cabe recordar que los ciudadanos que no hayan pedido el número de referencia pero tengan solicitado el borrador lo recibirán en su casa, como en años anteriores, durante los meses de mayo y junio.

Entre las modificaciones normativas, se puede destacar que se eleva el importe exento para las prestaciones por desempleo en la modalidad de pago único de 12.020 a 15.500 euros; y que se eleva el tipo de gravamen del ahorro, estableciéndose una escala de dos tramos: hasta 6.000 euros de base liquidable, el tipo será del 19 por ciento, y del 21 por ciento a partir de 6.000 euros.

Además, en el capítulo de deducciones, se establece una nueva deducción del 10 por ciento por obras de mejora en la vivienda habitual o edificio en la que ésta se encuentre, satisfechas y ejecutadas desde el 14 de abril de 2010 hasta el 31 de diciembre de 2012, que minora únicamente la cuota íntegra estatal. La deducción es solo para contribuyentes con base imponible inferior a 53.007,20 euros anuales y es incompatible con la deducción por inversión en vivienda habitual.

Las obras deben tener como objetivo mejoras la eficiencia energética, higiene, salud, medio ambiente, energías renovables, seguridad y estanqueidad de edificios, accesibilidad, adaptación a discapacitados o infraestructuras de telecomunicación (internet y TDT).

Ciudadano @delantado

tú. ▶Opina sobre el inicio de la campaña de la Renta en www.eladelantado.com

NEUMÁTICOS LA UNIÓN y NEUMÁTICOS LA GRANJA
SE UNEN A LA RED
Seguimos siendo los mismos, pero ahora somos más fuertes, porque nos hemos unido a **Euromaster,** la red líder en Europa en el mantenimiento de vehículos.
euromaster.com

Te esperamos en breve en nuestras instalaciones
NEUMÁTICOS LA UNIÓN
C/ Fresno, 88, Sector D.P.I. Nicomedes García.
40140, VALVERDE DEL MAJANO (Segovia).
C/ Soldado Español, 8. 40001, SEGOVIA.
NEUMÁTICOS LA GRANJA
Polígono Industrial Las Eras, Nave 6.
40100, SAN ILDEFONSO (Segovia).
EUROMASTER
LOS NEUMÁTICOS NECESITAN EXPERTOS

SOCIEDAD

La Feria de Artesanía sortea la lluvia y clausura con buenos resultados de ventas

La mayor afluencia de visitantes a la exposición nacional se registró el domingo

Un visitante observa una de las obras presentadas al concurso Pieza Única 2011 también expuestas en la feria. /KAMARERO

P. B. / SEGOVIA

La trigésimo primera edición de la Feria Nacional de Artesanía de Segovia fue clausurada anoche en la avenida de Fernández Ladreda con un balance "muy positivo" de afluencia de público y ventas, según ha avanzado Jesús de la Cruz, maestro mayor del Gremio Artesanal Segoviano, con los primeros datos en las manos de los resultados de esta muestra.

La feria que se ha desarrollado en la avenida de Fernández Ladreda desde el día 28 de abril al 2 de mayo, ha reunido a 46 artesanos procedentes de distintos lugares de España.

A lo largo de estos días la muestra, que ha ofrecido las últimas tendencias de la artesanía española, ha sorteado la constante amenaza de lluvia que solo se ha hecho presente por la noche cuando las casetas de los expositores cerraban y ayer por la tarde.

Como cualquier actividad que se hace al aire libre, el tiempo influye de forma muy directa en la afluencia de visitantes y este año "nos hemos salvado", según ha comentado Jesús de la Cruz, destacando "el buen arranque" que tuvo el jueves y el respaldo masivo que ha recibido el fin de semana de visitantes y compradores. "El domingo fue tremendo", ha comentado satisfecho el presidente del Gremio quien considera que los datos precisos que finalmente cierren esta edición permitirán hacer un análisis concluyente sobre la elección del lugar y de las fechas en que se han celebrado las tres últimas ediciones. "Por ahora vemos que el cambio ha sido bueno y vamos a mantener la celebración de la feria en la avenida de Fernández Ladreda durante el puente del Uno de Mayo en la próxima edición, pero no descartamos acercarla más al buen tiempo en el futuro", ha señalado Jesus de la Cruz.

Otro dato destacado por los organizadores es que este año ha habido una gran variedad de ventas, ya que ha habido compradores para piezas grandes y pequeñas, de precios más altos y más bajos. "Se ha vendido bien las obras de joyería y los muebles de madera de olivo, por poner un ejemplo que muestre el funcionamiento de esta edición", ha explicado De la Cruz.

Decalles y AMREF cierran el segundo Stock Solidario con un sorteo de regalos

El Centro Comercial Abierto Decalles y la Fundación Africana AMREF han organizado esta actividad solidaria. / KAMARERO

EL ADELANTADO / SEGOVIA

El Centro Comercial Abierto Decalles y la Fundación Africana AMREF han manifestado su agradecimiento a todos los comercios y a los visitantes que han colaborado y participado en el segundo Stock Solidario, que han organizado con la finalidad de recaudar fondos para varios proyectos de carácter sanitario que desarrolla la organización no gubernamental en países como Kenia o Tanzania.

Los organizadores han comunicado el resultado del sorteo de premios y ha aportado la siguiente relación de números y premios: Nº 32, camiseta firmada Real Madrid; Nº 337, camiseta firmada Real Valladolid; Nº 214, camiseta Fundación Atlético Madrid; Nº15, sudadera Atlético Madrid; Nº91, cazadora Rayo Vallecano; Nº438, balón FC Barcelona; Nº149, banderín FC Barcelona; Nº 264,collar vidrio; Nº 491, décimo lotería Admon Nº 7; Nº 494, décimo lotería Admon Nº 4; Nº 346, décimo lotería Admon Nº 7; Nº157, décimo lotería Admon Nº 4.

▶ EDUCACIÓN

La Junta urge la aportación municipal para arreglar el patio del colegio Diego de Colmenares

Rodríguez Belloso apremia al Ayuntamiento para poder hacer las obras durante el verano

Los padres de los alumnos se han quejado en múltiples ocasiones del mal estado el suelo del patio escolar./A A. BENAVENTE

• La Dirección Provincial de Educación y el Ayuntamiento de Segovia habían acordado instalar una nueva pista en el patio escolar para atender las reivindicaciones de los padres de alumnos del colegio Diego de Colmenares

P. B. / SEGOVIA

La Dirección Provincial de Educación se mantiene a la espera de que el Ayuntamiento de Segovia presente la aportación que va a destinar a las obras de instalación de la pista del patio del colegio Diego de Colmenares para que se pueda iniciar el proceso de contratación de las mismas y garantizar que se puedan ejecutar durante las vacaciones de verano. "Nosotros tenemos el dinero disponible, pero estamos preocupados porque si el Ayuntamiento se retrasa no vamos a llegar a tiempo para hacer las obras en verano como habíamos programado", ha señalado el titular provincial de Educación, Antonio Rodríguez Belloso, quien ha recordado que los trabajos deben adjudicarse a través de un procedimiento "negociado" que tarda tres meses en resolverse.

El pasado mes de noviembre la Dirección Provincial de Educación y el Ayuntamiento de Segovia alcanzaban un acuerdo para atender las reivindicaciones que desde hace ya un año vienen reiterado los padres de alumnos del colegio Diego de Colmenares, y financiar juntas la instalación de una pista nueva en el patio escolar. El Ayuntamiento aportará 36.000 euros y 38.000 euros dará la Junta de Castilla y León.

Rodríguez Belloso ha explicado que de acuerdo a la información dada por el concejal de Urbanismo y Obras, José Llorente, el Ayuntamiento no ha incluido este gasto en el presupuesto de 2011—"aunque se había comprometido con la obra antes de acabar 2010", apunta el representante de Educación— y debe realizar una modificación del programa económico anual, que a su vez debe ser aprobada en sesión de pleno. "Esperábamos que se hubiera tratado este tema en el último pleno, pero habrá que esperar al de junio y ya será muy difícil que podamos hacer las obras en verano", indicó ayer el director provincial instando a que el Consistorio arbitre medidas para entregar su aportación y conseguir que el próximo curso los niños que acuden al patio del CEIPO Diego de Colmenares dispongan de una nueva pista de juego.

Ciudadano @delantado

tú. ▶Opina sobre esta noticia en www.eladelantado.com

▶ SOCIEDAD

Los ex alumnos de las 'Jesuitinas' se reúnen el jueves para preparar actos de despedida

EL ADELANTADO / SEGOVIA

Un grupo de antiguos alumnos del colegio Sagrado Corazón 'Jesuitinas' ha convocado una reunión para el próximo jueves día 5 de mayo a las cinco de la tarde a la que están invitadas todas aquellas personas vinculadas a la historia del centro educativo que en septiembre cesará su actividad. El objetivo del encuentro es avanzar en la elaboración de un programa de actividades para que alumnos, ex alumnos, profesores y ex profesores se despidan juntos del colegio. Además, en la portería del centro se están recogiendo fotografías y recuerdos para montar varias exposiciones. Los organizadores piden la colaboración de los compañeros.

I CONGRESO EMPRESA + FINANZAS

em+fi EMPRESA + FINANZAS

Del 4 al 12 de mayo de 2011
En los Paradores de Segovia y La Granja.

PONENCIAS SECTORIALES

Miércoles, 4 de Mayo
Parador Nacional de Turismo de La Granja.
(Entrada libre hasta completar aforo).

SECTOR TURISMO Y HOSTELERÍA
17.30 h: **"La marca "Q", calidad y distinción del sector turístico".** Dª Idoia Ortiz Dorao, Consultora de Calidad Dynamyca Consulting.
19.00 h: **"Presente, futuro y oportunidades del Turismo de Interior en Castilla y León".** Dª. Rosa Urbón Izquierdo, Dra. General de Turismo de la Junta de CyL.

SECTORES AGRARIO Y ALIMENTARIO
18.00 h: **"Cluster empresariales agroalimentarios".** D. Víctor Arroyo Alba, Gerente de Autóctona del Bierzo, Agrupación Empresarial Innovadora.
19.00 h: **"La internacionalización como estrategia comercial de futuro".** Dª Pepa González Ramos, Técnico de Comercio Exterior de la Cámara de Comercio de Segovia y D. Rafael Aznar Mendiola, Secretario General de la Cámara de Comercio de Segovia.
20.00 h: **"Presente y futuro de las industrias agrarias y agroalimentarias en Castilla y León".** D. Jorge Morro Villacián, Director general de Industrialización y Modernización Agraria de la Junta de Castilla y León.

Viernes, 6 de Mayo
Parador Nacional de Turismo de La Granja.
(Entrada libre hasta completar aforo).

MUJERES EMPRENDEDORAS
19.00 h: **"Testimonios":**
Dª Imelda Ribón de la Fuente. **Premio Nacional Mujer Emprendedora 2010.** Directora Comercial de Viñedos y Bodegas Ribón.
Dª Irene Villa González, **"Las barreras las pones tú".** Periodista, psicóloga, Campeona Nacional de esquí adaptado.

JÓVENES EMPRESARIOS
18.00 h: (Todos los públicos): **"Vivir sin Jefe, de empleado a emprendedor".** Sergio Fernández, autor del libro "Vivir Sin Jefe" y entrenador personal y ejecutivo.
19.00 h: **"Apoyos a emprendedores".** D. Mario Sastre de la Calle, Asesor Económico Fiscal de la FES.
20.00 h: (Dirigida a empresarios y emprendedores): **"Los 7 errores más comunes de los emprendedores"** Sergio Fernández, Autor del libro "Vivir Sin Jefe", entrenador personal y ejecutivo.

Lunes, 9 de Mayo
Parador Nacional de Turismo de Segovia.
(Entrada libre hasta completar aforo).

SECTOR GANADERO
18.30 h: **"Bienestar animal en las explotaciones ganaderas".** D. Óscar David García García, Director General de PROYECSE e Ingeniero Agrónomo.
19.15 h: **"Perspectivas de futuro del mercado de cereales y materias primas".** D. Pedro Palomo Hernángomez, ex presidente de GAFTA, Consejero Delegado de Octaviano Palomo y Presidente de la FES.
20,00 h: **"El futuro de la Política Agraria Comunitaria y su importancia para las empresas de Castilla y Leon".** Dª Silvia Clemente Municio, Consejera de Agricultura de la Junta de Castilla y León.
20.45 h: **"Situación actual y perspectivas de la ganadería en España".** D. Carlos Escribano Mora. Asesor del Secretario de Estado de Medio Rural y Agua [MARM).

Martes, 10 de Mayo
Parador Nacional de Turismo de Segovia.
(Entrada libre hasta completar aforo].

MARKETING Y ESTRATEGIA
18.00 h: **"La Responsabilidad Social Corporativa como nuevo modelo de gestión empresarial rentable".** D. Diego Isabel La Moneda, Gerente de Dynámyca Consulting. Fundación Emotiva.
19.00 h: **"Coaching y Sabiduría en las organizaciones"** D. Juan Carlos Arrese Aguilera. Presidente de la Asociación de Profesionales de Coaching de Castilla y León, exdirectivo de Bassat Ogilvy, PwC, Deloitte.
20.30 h: **"Cómo vincular a los clientes en tiempos de incertidumbre"** D. Juan Carlos Alcaide, experto en Marketing de Servicios y Gestión de clientes, Conferenciante y escritor.

Jueves, 12 de Mayo
Parador Nacional de Turismo de Segovia.
(Imprescindible presentar invitación).

ACTO DE CLAUSURA
19:00 h: Acto Institucional de Clausura.
20.00 h: Ponencia de cierre. Invitado de Honor: D. Emilio Ontiveros, Presidente de Analistas Financieros Internacionales.
21.30 h: Cena de clausura.

ORGANIZA: Fundación Caja Rural Segovia
PATROCINA: Escuela Financiera Fundación Caja Rural Segovia; Caja Rural de Segovia
COLABORAN: Paradores; Junta de Castilla y León; Ayuntamiento de Segovia; 2016 Segovia; fes federación empresarial segoviana; AIHS; CIEES; Diputación de Segovia; Cámara Segovia; aje Segovia; audacia comunicación; PROYECSE; imprenta rabalán; dynámyca

▶ SOCIEDAD

El año pasado, la primera edición de la feria estuvo muy concurrida. / ALBERTO BENAVENTE

El cooperativismo, a debate en la II Feria Inmobiliaria de Segovia y Provincia

Las jornadas se celebrarán este sábado y domingo en el Hotel Santana

EL ADELANTADO / SEGOVIA

Este fin de semana se celebra la II Feria Inmobiliaria de Segovia y Provincia, que entre otras cuestiones de actualidad, debatirá sobre el cooperativismo. La muestra está organizada por Calvo y Cortés, y se desarrollará en el Hotel Santana de Palazuelos de Eresma.

La primera ponencia será el próximo viernes a las 12 horas, a cargo de José Antonio Pérez Gallego, licenciado en Ciencias Políticas y Sociología, y diplomado en Cooperativas por la Universidad Politécnica de Madrid (UPM). Este experto impartirá un seminario sobre cooperativismo. ´

En esa misma jornada, a las 17,30 horas, un representante del Colegio Oficial de Arquitectos de Segovia, ofrecerá un seminario sobre la función del Colegio y los colegiados en el producto inmobiliario.

CONSUMO NULO El sábado 7 de mayo a las doce horas, el vicepresidente de la plataforma Passivhaus Gerente Alter Technica Ingenieros S.L., Jesús Soto Alfonso, hablará sobre edificios de consumo casi nulo.

A las cinco y media de ese mismo día, Alfredo J. Jiménez Guédez, ingeniero aeronáutico, del Project Management Altran Tecnologies, impartirá un seminario sobre la eficiencia energética, mito o realidad.

En octubre del año pasado se celebró la I Feria Inmobiliaria de Segovia, en la que participaron 25 firmas expositoras, que pusieron a la venta más de 500 viviendas de la provincia. De nuevo este año, todos los segovianos que estén interesados en comprar o vender una vivienda encontrarán en la II Feria Inmobiliaria un enorme mercado donde poder hacer realidad sus expectativas de adquisición de una vivienda.

Ciudadano @delantado

▶Opina sobre la próxima feria inmobiliaria de Segovia en www.eladelantado.com

Residencia 3ª Edad
Prádena Salud
Válidos y asistidos
Concertada con la Gerencia de Servicios Sociales de la Junta de Castilla y León
Médico, Enfermera
fisioterapeuta,
terapia Ocupacional,
Podología,
Peluquería, etc.
tel: 921 507 385
609 25 26 27 - 607 16 09 75
c/Ferial 14 Prádena (Segovia)

▶ ELECCIONES 22-M

Bono elogia la labor de Óscar López y Pedro Arahuetes y su presencia como candidatos

El secretario regional del PSOE pone al presidente del Congreso como ejemplo de político "que ha sabido hacer Comunidad"

Arahetes, Bono y López bajaron por la calle Real, donde fueron saludados por muchos de los turistas que había ayer. / A. K.

F. DESCALZO / SEGOVIA

El presidente del Congreso de los Diputados, José Bono, elogió ayer a los candidatos del PSOE a la Alcaldía, Pedro Arahuetes; y a la Presidencia de la Junta, Óscar López; y destacó su valía personal y política. En un acto de precampaña José Bono recordó sus anteriores actividades políticas en la ciudad del Acueducto, donde estuvo, tanto como presidente de Castilla-La Mancha, como ministro de Defensa.

De Pedro Arahuetes dijo que ha cambiado la ciudad de Segovia "que no se parece nada a la de hace ocho años". También alabó su capacidad para anteponer los intereses de la ciudad a los del partido. En esta línea no evitó referirse al hecho de que Arahuetes no esté afiliado al partido, y, como en anteriores ocasiones, indicó que tener el carné "no añade nada a una persona, sino al contrario, es la capacidad de una persona la que aporta prestigio a un partido".

De Óscar López destacó su trabajo en el Congreso de los Diputados, donde dijo que es escuchado en sus intervenciones por todos los parlamentarios. "Sabe presentar sus argumentos y defender sus propuestas", afirmó. Además le encuadró "entre el grupo de diputados si tuviera que elegir a cinco de ellos", afirmó. Bono apostó por un cambio de rumbo en el gobierno de Castilla y León, y para ello se refirió a su decisión de cambiar de presidente tras haber permanecido 21 años al frente de la Comunidad de Castilla-La Mancha. "Esto no es un pontificado, es una Presidencia", dijo Bono, que resumió: "Es bueno cambiar".

Preguntado por si tenía alguna previsión de encomendar algún cargo en el PSOE a Óscar López, Bono dijo que "nada mejor que ser presidente de la Junta de Castilla y León". En esta línea, Óscar López había anunciado previamente que iba a presentar a Bono a su sustituta en el Congreso, una vez que deje el cargo en la Cámara Baja. En todo caso, y por problemas de agenda, finalmente Bono no pudo encontrarse con Clara Luquero, que ocupa el número dos del PSOE en la candidatura a las municipales. De ella, Óscar López alabó su trabajo en materia de Cultura, área sobre la que ha tenido responsabilidad en las dos últimas legislaturas municipales. En este sentido la responsabilizó de haber "puesto a Segovia en el mapa" y de ser una ciudad reconocida por su actividad cultural, para lo que citó el Hay Festival, Titirimundi o las gestiones para hacer de Segovia la capital europea de la Cultura para 2016.

Bono también se refirió en su intervención a otros asuntos nacionales. Se mostró satisfecho de la decisión de la Justicia de no admitir las candidaturas de Bildu, cuestionó las últimas encuestas, y valoró el final del líder de Al Quaeda, Osama Bin Laden.

Por la provincia. José Bono visitó varias localidades después de estar en la capital, de modo que se trasladó a Coca, donde se reunió con los candidatos socialistas. Y acabó su periplo segoviano en El Espinar, donde estuvo con el alcalde y con otros candidatos. / FOTO: PEDRO L. MERINO

▶ ELECCIONES 22-M

UPyD propone una mayor dosis de transparencia en la gestión municipal

La formación que lidera Rosa Díez reunió ayer, ante el Teatro Cervantes, a sus candidatos a las municipales y autonómicas

Los candidatos de UPyD usaron como fondo el Teatro Cervantes para denunciar la gestión del PSOE y del PP. / KAMARERO

F. D. / SEGOVIA

La candidata a la Alcaldía de Segovia por UPyD, Luciana Miguel, abogó ayer por dar un cambio a la gestión municipal a través de una mayor dosis de transparencia para los ciudadanos.

Luciana Miguel participó en el acto del partido para presentar a todos los candidatos que concurren por Segovia a las elecciones municipales y a las autonómicas del próximo 22 de mayo. En este sentido, la número uno de la candidatura abogó por incrementar la información del Ayuntamiento hacia los ciudadanos.

También apostó por una mejor gestión de los recursos municipales y por un cambio en la Ley Electoral para que los votos tengan el mismo peso para todos los partidos. "Nuestras propuestas entran en la misma línea que las de carácter nacional", explicó la candidata, que se mostró convencida de que con sus planteamientos se trata de conseguir "una regeneración democrática".

En este sentido también se pronunció sobre la posibilidad de que pueda tener la oportunidad de pactar con alguna otra formación política. "No hay nada prefijado y todo se hará de acuerdo a los planteamientos del partido a nivel nacional", respondió.

Por su parte el coordinador del partido señaló que el acto de presentación de los candidatos se había programado junto al Teatro Cervantes para denunciar que la paralización que sufre es responsabilidad de los dos partidos mayoritarios, PP y PSOE. "Esto es un ejemplo de que las dos formaciones se dedican a criticarse mutuamente en lugar de tratar de solucionar problemas". "Es la peor cara del bipartidismo", indicaron.

A modo de anécdota, la presentación de la candidatura coincidió con una inesperada, pero breve tormenta primaveral.

La candidatura municipal de UPyD está encabezada por Luciana Miguel Alhambra, de 33 años de edad, médico forense de profesión. Le acompañan José Luis Santos Casas, Beatriz de Antonio Díaz, Raúl González Muñoz, Esther Bermejo Bravo, Carlos Enrique Agejas Martín, Gonzalo María Aranguren Agusti, María Teresa Victoria Riber Serrano, Luis Carlos de Lemos Martín, María del Valle Cabrero Ugarte, Miguel Ángel Fernández Molinero, Alicia García Gómez, Marái José Lezcano Bergalli,Irene Calvo López, Joaquín Gutiérrez Cobo, María Estévez Sánchez y Jesús Muñiz López.

También asistieron al acto de presentación los candidatos a las Cortes regionales, que encabeza José Ricardo Sanz Marcos, Carlos Enrique Agejas Martín, Julio Aguado Dorrego, María de las Nieves Muñoz Castillo, María Presentación Rodríguez Quiroga, Pablo Sánchez Fernández y TeresaVictoria Riber Serrano.

Ciudadano @delantado

▶Opine sobre las próximas elecciones en la dirección de internet: www.eladelantado.com

El PP de San Cristóbal propone una nueva zona deportiva y de ocio para el municipio

EL ADELANTADO / SAN CRISTÓBAL

La candidatura del PP de San Cristóbal de Segovia se ha propuesto como objetivo la consecución de un edificio municipal y de una zona deportiva para el municipio, explicó el cabeza de lista, Óscar Moral.

Así se lo han marcado tras varias reuniones mantenidas con las Asociaciones Vecinales de San Cristóbal. La construcción de una Casa Consistorial será un proyecto de futuro en el que se trabajará con el fin de dar cabida a las oficinas municipales , así como a otros servicios públicos tan necesarios como un Centro de Día para los jubilados y mejores servicios sociosanitarios.

También se marcan como prioritaria, la creación de una Zona Deportiva y de Ocio que dé respuesta a las necesidades infantojuveniles y de adultos, a través de pistas polideportivas de tenis, pádel, frontón , juegos infantiles, campo de fútbol …… , todo ello dentro de la elaboración del primer Plan Integral del Deporte Municipal , en caso de gobernar el grupo. "Este primer plan se llevará a cabo de forma participativa y abierta", dijo Óscar Moral.

El candidato del PSOE de Carbonero el Mayor plantea una central de biomasa

EL ADELANTADO / CARBONERO

La candidatura del PSOE -Independientes para el Ayuntamiento de Carbonero el Mayor ha propuesto la construcción de una central de biomasa para cubrir las necesidades de calefacción y agua caliente sanitaria de todos los edificios situados en el Paseo de Las Piscinas.

La Residencia de Ancianos " Virgen del Bustar", el Instituto de enseñanza secundaria "Vega de Pirón", el edificio del pabellón polideportivo y el proyecto de climatización de la piscina, podrán ser abastecidos de calefacción y ACS mediante la construcción de una central energética de biomasa que se instalará en la proximidades de esta zona, según ha indicado el candidato del PSOE, José Damián Gómez. El proyecto pretende desarrollarse mediante subvenciones de las administraciones y un sistema de financiación de coste cero, donde el cobro de la factura por los servicios energéticos que se prestan se destina a la financiación y el mantenimiento de la instalación. Se trata de un modelo de gestión que ha demostrado su eficacia en otras centrales, según el PSOE.

IU debate en una charla las diferentes propuestas sobre los cuidados paliativos

EL ADELANTADO/ SEGOVIA

IU organizó ayer un encuentro en el que intervino el ex coordinador del servicio de urgencias del Hospital Severo Ochoa de Leganés (Madrid) Luis Montes, quien ofreció una charla sobre "Derechos al final de la vida". En su intervención abogó por la despenalización de la eutanasia y el suicidio asistido y ha pedido a los poderes públicos que lleven a cabo medidas "honestas" dirigidas a este fin.

Montes anunció que presentará un recurso contra la sentencia que condena al periodista Miguel Ángel Rodríguez por un delito de injurias por llamarle "nazi" en varios programas de televisión, y por lo que tendrá que ser indemnizado, aunque no se muestra satisfecho con el fallo.

EL SABOR DE SIEMPRE
Ventorro San Pedro Abanto
MENÚ DÍARIO DE LUNES A VIERNES
10 € todo incluido
Martes: Sopa castellana Cochinillo
Miércoles: Cocido
además otros platos a elegir
Ctra. de Arévalo, nº 28. SEGOVIA Facebook: sanpedroabanto
Telf. 921 431 481 www.restaurantesanpedroabanto.com

www.residencialtagore.es
SE ALQUILAN APARTAMENTOS
CÉNTRICOS. TOTALMENTE AMUEBLADOS
MUY ECONÓMICOS
Teléfono 629 15 45 03

▶ ELECCIONES 22-M

El PP anuncia una oficina de Promoción Económica en línea con la patronal FES

Un momento del encuentro entre los miembros de la candidatura del PP y de la FES. / EL ADELANTADO

EL ADELANTADO / SEGOVIA

La candidatura del PP al Ayuntamiento de Segovia, liderada por Jesús Postigo, ha mantenido un encuentro con la Federación Empresarial Segoviana (FES), con su presidente, Pedro Palomo a la cabeza, para analizar la situación del sector empresarial en la capital segoviana. Además, desde la FES y sus agrupaciones integradas (auxiliares de construcción, metal, hostelería, comercio,...) han hecho llegar a los populares una serie de propuestas y demandas de cara a su posible incorporación en el programa del PP, según señaló este partido en un comunicado de prensa.

Durante el encuentro el colectivo empresarial trasladó al PP la necesidad de tener una relación fluida con el Ayuntamiento. En este sentido, el candidato popular ha indicado que "desde el PP no queremos que el colectivo empresarial tenga que recurrir a los tribunales para que el Ayuntamiento les tome en consideración". Por ello les ha propuesto un diálogo permanente y la creación de una Oficina de Promoción Económica en colaboración, para el desarrollo empresarial de la capital. Asimismo, se compromete a la sensibilización para la contratación de empresas segovianas en las obras llevadas a cabo por el Ayuntamiento de Segovia.

La candidatura popular al Ayuntamiento, acompañada por representantes de la candidatura del PP a las Cortes de Castilla y León, como Paloma Sanz y Daniel Sobrados, y el delegado territorial de la Junta, Luciano Municio, han explicado a los empresarios la necesidad de redefinir tanto el Polígono de El Cerro como el de Hontoria. Se trata de un compromiso que el PP llevará en su programa electoral. Pero además, los populares han mostrado a los empresarios la necesidad de colaborar y posibilitar sinergias entre las diferentes áreas industriales de la provincia, según señalaron en la misna nota de prensa.

Ayuntamiento de

OTERO DE HERREROS

(SEGOVIA)

ANUNCIO

Por este Ayuntamiento, y a instancia de D. Rodrigo García de Andrés y D. Vicente García María, se está tramitando autorización de uso excepcional y la correspondiente licencia ambiental y urbanística para la construcción de NÚCLEO ZOOLÓGICO PARA 32 PERROS (REHALA) en parcela 5058 del polígono 6, de Otero de Herreros, clasificada como suelo Urbanizable No Delimitado.

De conformidad con los artículos 23 y 25 de la Ley 5/1999, de 8 de abril, de Urbanismo de Castilla y León, y con el artículo 307.3 del Decreto 22/2004, de 29 de enero, por el que se aprueba el Reglamento de Urbanismo de Castilla y León., el expediente queda sometido a información pública por plazo de veinte días, a contar desde el día siguiente al de publicación del presente anuncio en el Boletín Oficial de Castilla y León, a efectos de que se formulen cuantas observaciones y alegaciones se estimen convenientes.

Durante dicho plazo el expediente podrá ser examinado en las dependencias municipales.

En Otero de Herreros, a 27 de abril de 2011.
EL ALCALDE. Fdo., *Ricardo Pérez Arribas*

sorteos **sms** adelantado

gastronomía

Gana 1 comida o cena para dos personas en

LA PARRILLA DE TEJADILLA

La Parrilla de Tejadilla
Ctra. de Arévalo km 4,200
40196 SEGOVIA
Telfs. 921 44 21 49 / 921 43 43 23

adelantado parrilla al 27775

Fecha sorteo: jueves 5 de mayo, a partir de las 12 horas.
Número premiados: 1 (una comida o cena para dos personas)

Gana 1 Cena para 2 personas en

La oficina Mesón · Restaurante

La Oficina
C/ Cronista Lecea, 10
Teléfono 921 460 283

adelantado oficina al 27775

Fecha sorteo: jueves 5 de mayo, a partir de las 12 horas.
Número premiados: 1 (una cena para dos personas)

Gana 1 Comida para 2 personas en Crepería

Bon Appétit

Bon Appétit
C/ Infanta Isabel, 12
Teléfono 921 463 933

adelantado creperia al 27775

Fecha sorteo: jueves 5 de mayo a partir de las 12 horas.
Número premiados: 1 (una comida para dos personas)

Gana una comida familiar para un adulto y un niño para el domingo 8 de mayo, a partir de las 13:30 h.

SANTANA HOTEL

Ctra. Segovia La Granja de San Ildefonso.
Teléfono 921 47 41 78 / 79

adelantado familiar al 27775

Fecha sorteo: viernes 6 de mayo, a partir de las 12 horas.
Número premiados: 1 (una comida para adulto y niño).

Gana una fritura para dos personas para el jueves 5 de mayo en restaurante:

El cinco bolas

El cinco bolas
Avda. Constitución, 38
40005 Segovia
Tel. 921 119 358

adelantado cinco al 27775

Fecha del sorteo: miércoles 4 de mayo a partir de las 12 horas.
Número premiados: 1 (una fritura para dos personas).

cine

Gana 2 entradas para asistir a la película que desees en las Salas de Cinebox, Luz de Castilla

CINEBOX

adelantado cinebox al 27775

Fecha sorteo: jueves 12 mayo, a partir de las 12 horas.
Número total entradas en sorteo: 10

teatro

Diputación de Segovia
Área de Cultura Turismo y Juventud

Teatro Juan Bravo

Gana 2 entradas para asistir a la representación de:

LA HUELLA, de Eduardo Galán

Cía: TXALO PRODUCCIONES
Sábado 21 de mayo. • 20:30 horas • Teatro Juan Bravo

adelantado huella al 27775

Fecha del sorteo: viernes 20 de mayo, a partir de las 12 horas.
Número total entradas en sorteo: 2 dobles

Gana 2 entradas para asistir a la actuación de:

REQUIEM 345 MIL + ÁCIDO ROCK

FESTIVAL DE MÚSICA DIVERSA
Sábado 28 de mayo. • 20:30 horas • Teatro Juan Bravo

adelantado requiem al 27775

Fecha del sorteo: viernes 27 de mayo, a partir de las 12 horas.
Número total entradas en sorteo: 2 dobles

Gana 1 abono para asistir a los siguientes espectáculos de la

XXV EDICIÓN FESTIVAL INTERNACIONAL DE TITERES TITIRIMUNDI:

Día 12 de Mayo — "LO FINGIDO VERDADERO"
Dia 14 de Mayo — "EL FANTÁSTICO VIAJE DE JONAS EL ESPERMATOZOIDE"
Dia 15 de Mayo — "HAND SHADOWS ANIMARE"
Día 16 de Mayo — "LA FLAUTA MAGICA"

adelantado titeres al 27775

Fecha del sorteo: jueves 5 de mayo, a partir de las 12 horas.
Número total de abonos: 1

música

Gana 1 entrada para asistir al concierto de

LOS SECRETOS

Sala Kum-D (Segovia)
Viernes 6 mayo 2011 - 22:00 horas

adelantado SECRETOS al 27775

Fecha sorteo: jueves 5 de mayo a partir de las 12 horas.
Número total entradas en sorteo: 10 (una entrada por persona)

Coste SMS: 1,42 €/SMS IVA incluído. ATS S.A. Apdo. de Correos 18070 Madrid 28080.
informacion@atssa.es / Nº Atn. Cliente: 902549609

CULTURA

La campaña 'Enteátrate' trae a Segovia dos funciones del Corella Ballet

EL ADELANTADO / SEGOVIA

La campaña 'Enteátrate: Vive el Teatro, Vive la Música, Vive la Danza', que pone en marcha todos los años la Consejería de Cultura y Turismo de la Junta con el fin de crear y mantener nuevos públicos y acercar experiencias culturales de calidad a los más jóvenes, llega a Segovia la próxima semana con el Corella Ballet Castilla y León, que ofrecerá dos funciones en el Teatro Juan Bravo con una selección de piezas de 'La Bella Durmiente' de Tchaikovsky.

La campaña didáctica Enteátrate llega a Segovia con la programación de su nueva temporada de esta primavera 2011. El próximo lunes 9 de mayo y el martes 10 de mayo, el Corella Ballet Castilla y León pone en escena en el Teatro Juan Bravo una función para alumnos de Ecuación Secundaria Obligatoria y Bachillerato con una selección de piezas de la obra de Tchaikovsky 'La Bella Durmiente'.

'Enteátrate' inició su andadura en otoño de 2008 como una nueva experiencia de aprendizaje, con el objetivo general de llevar a cabo un programa cultural de interés regional. La Consejería de Cultura y Turismo pretende reforzar su labor de promoción, difusión y fomento de las artes escénicas de Castilla y León con el fin de crear y mantener nuevos públicos y acercar experiencias culturales de calidad a los más jóvenes. El proyecto incluye una serie de representaciones, talleres didácticos a modo de coloquio y un cuaderno didáctico específico para cada actuación.

Esta temporada 2011 la Consejería de Cultura y Turismo ha implicado en esta iniciativa didáctica de forma especial a las dos compañías que ya llevan el nombre de Castilla y León en su propia denominación, al ser compañías residentes en la Comunidad: el Corella Ballet Castilla y León y Teatro Corsario Castilla y León.

Enteátrate ha llegado con éxito a 56.000 escolares de Castilla y León en sus dos temporadas de existencia, 2008-2009 y 2009-2010.

SOCIEDAD

Navares de Enmedio, Premio en el Concurso de Paella de FEMUR

Un grupo de mujeres de la localidad segoviana de Navares de Enmedio ha quedado clasificado en octavo lugar en el XVIII Concurso Nacional de Paellas de la Federación de la Mujer Rural (FEMUR), celebrado el pasado fin de semana en Don Benito (Badajoz). Ganó el concurso la localidad granadina de Güejar Sierra, con una paella que presentaba verdura y carne de conejo como principales ingredientes y un adorno final con cerezos de Granada. El segundo lugar, entre más de medio centenar de participantes, fue para una paella elaborada por la localidad pacense de Talavera la Real, mientras que el tercer puesto ha sido para El Carpio (Valladolid), el cuarto para Guadiana del Caudillo (Badajoz) y la quinta posición para Fortuna (Murcia). Los once primeros puestos, que daban derecho a premio, se completaron con Valderas (León), Ferrera de Arriba (Zamora), Navares de Enmedio (Segovia), Castillejo Martín Viejo, (Salamanca), La Algaida (Murcia) y La Albuera (Badajoz).

▶ CULTURA

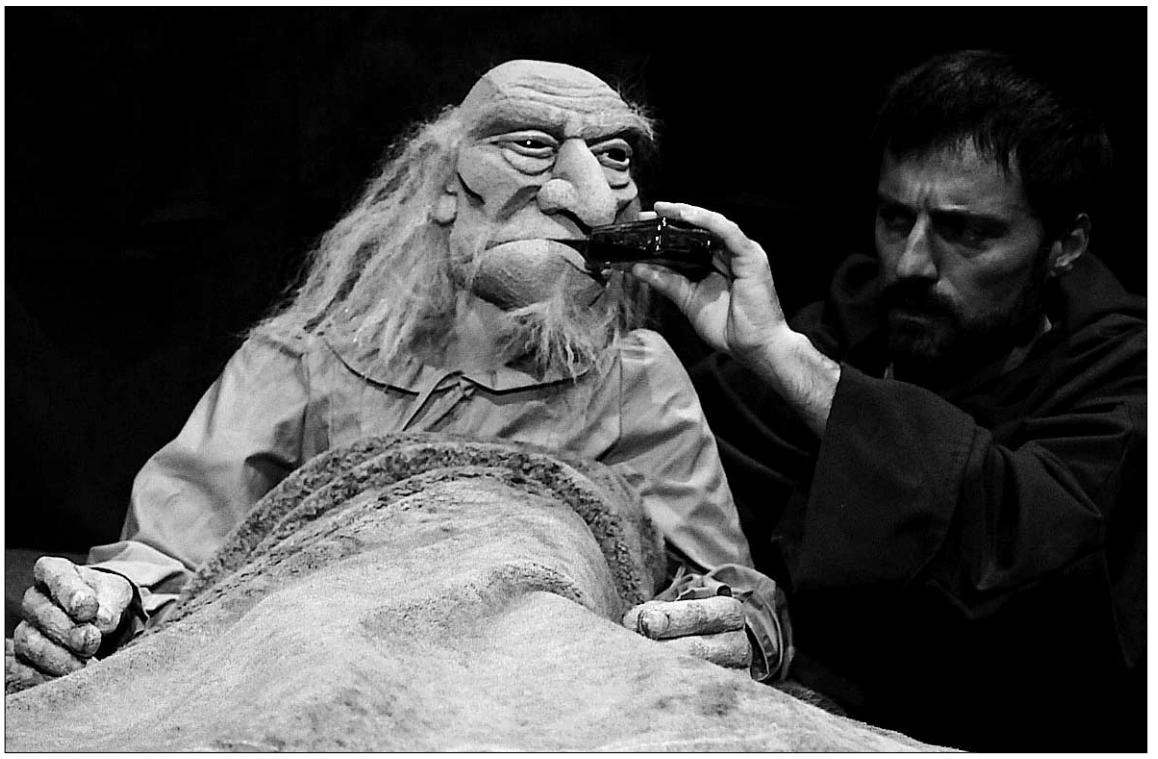

Una escena de "Don Juan. Memoria amarga de mi", que puede verse en Valladolid el viernes día 6. / JUAN MARTÍN

Titirimundi empieza esta semana **en Valladolid**

La extensión del Festival de Títeres en la capital de la Comunidad contará con diez espectáculos, entre el 6 y el 14 de mayo

EL ADELANTADO / SEGOVIA

El Festival Internacional de Títeres de Segovia, Titirimundi, ofrecerá este año diez representaciones en su extensión en Valladolid, la mitad de ellas destinadas al público infantil y la otra mitad a jóvenes y adultos, a partir de este viernes, 6 de mayo. Con la selección, realizada por la Fundación Municipal de Cultura del Ayuntamiento de Valladolid, se ha buscado "representar la mayor variedad posible de estilos, con montajes de teatro de sombras, audiovisuales, teatro negro y de actores", explicó ayer el responsable de Programación de la FMCVA, Mario Pérez Tapanes, en la presentación del programa.

Según recoge la agencia Ical, por primera vez, parte de los espectáculos se representarán en la Sala Delibes del Teatro Calderón, que acogerá los montajes 'Clown in libertà', un espectáculo de la compañía italiana Teatro Necessario, protagonizado por tres títeres vivientes y que se presentará el 6 de mayo; un día después el argentino Roberto White representará siete pequeñas historias en clave poética y humorística en 'Criaturas particulares'; y el domingo 8 de mayo, los franceses Les Zanimos representarán 'Un pequeño baile sin importancia.

Los espectáculos infantiles se completarán con dos estrenos en la Sala Cervantes: la compañía española El Espejo Negro ofrecerá el viernes 13 'El fantástico viaje de Jonás el espermatozoide'; y La Mar de Marionetas representará un día después la coproducción 'El niño que soñaba', con música en directo de Simao Felix D'Acunha.

AMBIGÚ Por otra parte, Ambigú acogerá las cinco representaciones para jóvenes y adultos, que comenzarán el viernes 6 de mayo con 'Don Juan. Memoria amarga de mi', donde la compañía Pelmanec revisita el mito de Don Juan con "una fusión muy especial entre el actor manipulador y una gran marioneta", según detalló el director de Programación. El sábado será el turno del teatro de sombras con los italianos Teatro Gioco Vita, auténticos referentes mundiales de esta especialidad, que representarán 'Atalanta'; y el domingo los japoneses Teatro Kakashi-za ofrecerán una novedad dentro de la oferta de Titirimundi, con sombras chinescas pero con los actores visibles en todo momento para el público.

Una semana después, el viernes 13 El Chonchón mostrará su tradicional humor e ironía en la coproducción argentino chilena 'El enmaZcarado', donde recrean el mito de El Zorro. Y el sábado 14 de mayo concluirá la extensión del festival en Valladolid con el montaje 'That's the store of my life', de la compañía española Macarena Recuerda.

REVOLUTIONAIR
LA VERDADERA REVOLUCIÓN
ES DIVERTIRSE MÁS, CONSUMIENDO MENOS
CON EL NUEVO 500 TWINAIR GANAMOS TODOS

TWINAIR
EL MOTOR DE GASOLINA MÁS ECOLÓGICO DEL MUNDO*
25% más potencia, 15% menos consumo, 15% menos emisiones**
VEN A TU CONCESIONARIO Y CONDUCE LA REVOLUCIÓN
• 875 cm³ turbo 2 cilindros • 85 CV con tecnología Multiair • Ciclo Mixto.: 4,1 l/100km y 95 g/km de CO_2 • Euro 5 con Start&Stop de serie
* Según la NEDC Standard.
** Comparado con 500 1.2 gasolina.
FIAT
fiat.es
OSNAM AUTOMÓVILES
C/ Siete Picos, 10
Pol. Ind. El Cerro
Tel. 921 43 41 70
Segovia.

▶ SUCESOS

Desarticulan una red con base en Madrid que vendía cocaína en Cantalejo

La operación 'briquero' se saldó con ocho detenciones, la desarticulación de un laboratorio para la preparación de droga y la incautación cien gramos de gran pureza

EL ADELANTADO / SEGOVIA

Agentes de la Guardia Civil de Segovia han desarticulado una red de distribución de cocaína que tenía su base en Madrid y que surtía a consumidores de la localidad de Cantalejo y de sus alrededores.

La operación, denominada 'briquero', ha estado dirigida por el Juzgado de Instrucción número uno de Sepúlveda. Se ha saldado con la detención de ocho presuntos integrantes de la red y se han practicado cinco registros en cuatro viviendas y un bar de Madrid. En una de las viviendas, la Guardia Civil encontró un completo laboratorio para la elaboración y venta de la droga, más de dos kilos de sustancia de corte y cien gramos de cocaína de gran pureza.

Material incautado en el laboratorio de drogas descubierto en Madrid. /EL ADELANTADO

El juzgado ha decretado el ingreso en prisión de cuatro de los detenidos, tras pasar a disposición de la jueza ocho personas, seis hombres y dos mujeres, todos de nacionalidad dominicana. La identidad de las personas implicadas responde a las iniciales P.M.R.J., de 37 años; J.P.R.J., de 37 años, ambos vecinos de Cantalejo. A.J., vecino de Getafe (Madrid); S.V.P., de 22 años, mujer residente en Madrid; A.C.A., de 26 años, P.J.V.H., de 29 años, vecino de Madrid; O.L.D.H., de 43 años, vecino de Madrid; y G.T.S., de 30 años, vecino de Madrid.

Las detenciones se produjeron después de que la Guardia Civil detectara hace meses que dos personas surtían de pequeñas cantidades de drogas a consumidores de la localidad de Cantalejo y poblaciones cercanas. Actuaban en zonas y lugares de ocio de la localidad. Tras seis meses de investigaciones, especialmente difíciles para los agentes debido a las extremas medidas de seguridad que tomaban los miembros de esta red, los agentes descubrieron que un escalón superior operaba desde Madrid.

La operación permitió que fueran intervenidos en el laboratorio para la elaboración de cocaína dos envasadoras al vacío, dos básculas de precisión, 2.327 gramos de sustancia de corte, un gato y una prensa hidráulicos; elementos para el corte y adulteración de la droga; utensilios y moldes para la elaboración de la cocaína una vez cortada; y cien gramos de cocaína de gran pureza.

Las detenciones forman parte del plan contra al tráfico y consumo de drogas que se desarrolla de forma permanente en la provincia de Segovia, según informó ayer la Subdelegación del Gobierno.

▶ TRIBUNALES

Condenan a nueve meses de cárcel a un joven por falsas amenazas de bomba

EL ADELANTADO / SEGOVIA

El Juzgado de lo Penal número 2 de Valladolid ha condenado a nueve meses de cárcel al joven segoviano de 21 años E. F. B., quien en marzo de 2009 fue detenido por la Guardia Civil como autor de las falsas amenazas de bomba anunciadas un mes antes en el aeropuerto vallisoletano de Villanubla y el centro comercial Equinoccio de Zaratán. Por ello e le imputaron sendos delitos de desórdenes públicos.

Un jurado popular analizará el caso de un homicidio en la cárcel

EL ADELANTADO / SEGOVIA

Un jurado popular analizará el próximo 30 de mayo en la sala de vistas de la Audiencia provincial caso de un supuesto homicidio ocurrido en Segovia.

Según indicaron fuentes jurídicas, la vista comenzará a las 10 de la mañana, y se juzgará al acusado, cuya identidad responde a las iniciales A.S.F., por un posible homicidio que tuvo lugar en el centro penitenciario de Perogordo tras una reyerta.

▶ SOCIEDAD

El berrocal de Ortigosa del Monte será el escenario del Geolodía 2011

La actividad es promovida por la Sociedad Geológica y la Asociación Para la Enseñanza de las Ciencias de la Tierra

En la provincia se visitaron en 2009 las Hoces del Duratón, y en 2010 la ciudad de Segovia. / EL ADELANTADO

EL ADELANTADO / SEGOVIA

El berrocal de Ortigosa del Monte será este año el escenario del Geolodía 2011, una actividad promovida por la Sociedad Geológica y la Asociación para la Enseñanza de las Ciencias de la Tierra. Las geolodías son excursiones guiadas por geólogos, gratuítas, y abiertas a todo tipo de público, en las que se visitan lugares interesantes por su entorno geológico.

En el berrocal de Ortigosa se podrá observar el hermoso y peculiar paisaje granítico caracterizado por grandes bloques, bolos y tomos, dispersos por toda el área y que confieren a este lugar un encanto especial. La actividad es gratuíta, basta con inscribirse en la web www.geologiadesegovia.info, y partirá el domingo 8 de mayo a las 10 horas del colegio El Encinar, para realizar un fácil itinerario a pie por el entorno de Ortigosa hasta 14 horas.

Segovia y toda su provincia han sido escenario de múltiples actividades de divulgación de la geología en los últimos años, como lo demuestran la exitosa organización de los últimos gelodías, participación en las actividades de la Semana de la Ciencia, la organización de ciclos de conferencias o la recogida de firmas del "Manifiesto a favor de las rocas de la ciudad". Gran culpa de todo esto lo tiene un rico y variado patrimonio geológico, con más de 140 lugares de interés geológico catalogados en la provincia.

Los gelodías se realizan en lugares interesantes por su entorno geológico y se proporciona información rigurosa a nivel divulgativo. Permite ver estos lugares con "ojos geológicos" y vislumbrar algunos aspectos de cómo funciona la Tierra sobre la que vivimos y de cuyos recursos naturales depende la humanidad totalmente. Es también una manera de sensibilizar a la población sobre la importancia y necesidad de proteger el patrimonio ecológico.

En el caso de Segovia, en 2009 se visitaron las Hoces del río Duratón y en 2010 se realizó un itinerario por la ciudad de Segovia, descubriendo la geología urbana. Este año se hará un interesante recorrido por el berrocal de Ortigosa del Monte.

EL ESPINAR

SOCIEDAD

Derribo del picadero de Los Ángeles.

A primera hora de la mañana de ayer se produjo el derribo del picadero de Los Ángeles de San Rafael, que llevaba abierto unos 35 años. Unos treinta vecinos de la urbanización espinariega se concentraron en el entorno del picadero, para protestar por el derribo de una instalación muy conocida en la zona. Esta redacción intentó ponerse en contacto con los gestores de la urbanización de Los Ángeles, para recabar información sobre el derribo, pero fue imposible. / FOTO: PEDRO L. MERINO

ABADES

▶ SOCIEDAD

Paella, bolos y rock, en el tradicional domingo de "Quasimodo"

EL ADELANTADO / ABADES

La localidad celebró el pasado 1 de mayo el tradicional domingo de Quasimodo. Su nombre litúrgico es *Dominica in albis depositis*, derivados del hecho de que los neófitos que han sido bautizados en la víspera de la Pascua abandonan por primera vez sus blancas vestiduras.

Desde tiempo inmemorial, en Abades el Domingo de Quasimodo se celebra saliendo al campo a merendar y degustar la tradicional torta de anís en familia o en grupos de amigos. En la actualidad, la tradición se ha renovado, aunque su esencia sigue intacta. El Quasimodo 2011 ha sido especialmente festivo, pues aprovechando el buen tiempo, el Ayuntamiento organizño una paella popular, junto a la que todos los comensales degustaron la tradicional torta de anís.

Tras la comida tuvo lugar un campeonato de bolos, deporte autóctono que tiene su cuna en Abades, siendo los ganadores Julia de Andrés y José Manuel de Frutos. Finalizado el campeonato, en el salón de la Panera y patrocinado por la Diputación Provincial, los vecinos disfrutaron de un excepcional concierto del grupo Los Escarabajos, que versionan las canciones más conocidas de los Beatles. Con este fiesta, concluyen los actos de Semana Santa 2011.

VALVERDE DEL MAJANO

INFRAESTRUCTURAS

Educación visita la parcela donde se construirá el nuevo colegio

Está previsto que las obras empiecen entre noviembre y diciembre del próximo año, de modo que para el curso 2012-2013 estaría terminado el nuevo centro educativo

EL ADELANTADO / VALVERDE DEL MAJANO

Una empresa especializada está realizando los estudios geotécnicos previos a la construcción del nuevo colegio que se prevé levantar en Valverde del Majano, en concreto en la zona conocida como El Plantío. Con este motivo, miembros de la Dirección Provincial de Educación han examinado la parcela en la que se proyecta el nuevo edificio colegial, y sobre la que se están realizando los exámenes geotécnicos para su próxima construcción.

A la visita acudieron también responsables del colegio actual y de la Asociación de Madres y Padres de Alumnos (AMPA), acompañados por el alcalde de Valverde, Rafael Casado. Todos conocieron también las instalaciones del polideportivo cubierto municipal que podrá ser utilizado por los escolares que ocupen las nuevas instalaciones.

De acuerdo con las previsiones actuales, las obras de construcción podrían comenzar entre noviembre y diciembre del próximo año, de modo que para el curso 2012/2013 estaría terminado el nuevo colegio. En las proximidades ya se han desarrollado algunas dotaciones como un carril bici, zona de juegos infantiles, o pequeños parques.

Un momento de la visita de los técnicos a la parcela. / EL ADELANTADO

Por otro lado, desde el Ayuntamiento se han rechazado las manifestaciones de padres de alumnos de Hontanares de Eresma que han intentado vincular la construcción del colegio en Valverde con cuestiones políticas. En este sentido, el alcalde de Valverde ha manifestado que cada municipio debe defender los intereses de sus vecinos, pero no criticando y menospreciando a los municipios vecinos. "Valverde lleva muchos años apostando por ampliar las instalaciones educativas ya que hace años que se quedaron pequeñas para la población escolar que alberga por el crecimiento demográfico que ha experimentado. Y, mientras tanto, ha desarrollado nuevos espacios y ha cedido terrenos a la Junta (administración que ostenta las competencias educativas) para que construya un nuevo colegio", afirma.

Abundando en estas cuestiones, desde el Ayuntamiento de Valverde del Majano se remite a los padres de alumnos de Hontanares a las explicaciones que hace unos días ofreció el director provincial de Educación, "que puso en evidencia los intereses reales de quienes criticaban a Valverde sin tener nada que ver en el conflicto, indicando que había un trasfondo político". "También demuestra el que no se han hecho los deberes municipales la reciente celebración de un pleno municipal, con carácter de urgencia, para buscar una parcela de titularidad privada con la que ceder suelo a la Junta", apunta Casado.

Sin ánimo de generar polémica, desde el Ayuntamiento de Valverde se insiste en que la mejor forma de avanzar y conseguir mejores servicios para los vecinos no es criticar a los demás, sino realizar una buena gestión municipal. El municipio de Valverde se muestra encantado de que localidades como Hontanares u otros municipios hayan prosperado y ampliado su población en estos años, "en parte gracias a la existencia de empleo en un polígono industrial como el que se ha desarrollado en Valverde por una buena gestión municipal, y que da empleo a muchas familias segovianas de numerosas localidades", concluye.

Ciudadano @delantado

tú. ▶Opina sobre el nuevo colegio previsto en Valverde en www.eladelantado.com

CUÉLLAR

EMPLEO

La XXVI Feria de Cuéllar cerró sus puertas con 45.000 visitantes

La jornada con mayor afluencia de público al recinto ferial durante el fin de semana fue la del domingo, superándose las 30.000 personas, seguida del sábado con 18.000

• La vigésimo sexta edición de la Feria de Cuéllar cerró ayer sus puertas tras recibir 45.000 visitantes a lo largo de todo el fin de semana y en la jornada de ayer, festividad local en el municipio.

La organización se muestra muy satisfecha con el desarrollo de esta vigésimo sexta edición de certamen. / GABRIEL GÓMEZ

NURIA PASCUAL MAYO / CUÉLLAR

La XXVI Feria de Cuéllar cerró ayer sus puertas tras cuatro días de celebración en los que unas 45.000 personas han recorrido los diferentes espacios expositivos del certamen.

Desde la concejalía de Industria y Comercio, su responsable, Nuria Fernández, manifestó su satisfacción por estos resultados y por la buena aceptación que han tenido los nuevos sectores incorporados al certamen. Además señaló que durante la feria ha tenido varios encuentros con empresas interesadas en participar en próximas ediciones del certamen. Un certamen que en próximas ediciones apuntó no se extenderá a la jornada del lunes ya que solo los vecinos de la villa se acercan en ese día y el volumen de negocio es bajo.

Al certamen multisectorial se sumaron durante las jornadas del sábado y del domingo la Feria de Artesanía en el Patio de Armas con 34 artesanos y el II Mercado de Coleccionismo y Antigüedades en la parte posterior del Arco de San Basilio con 16 expositores. Este mercado concentró gran afluencia de público y se ha consolidado como un complemento más de la Feria de Cuéllar. Mucho público atrae también cada año la Feria del Mueble y Decoración en la que el número de expositores se amplió en esta edición hasta los 20 con una amplia oferta de estilos y modelos. En la jornada de ayer, festiva en el municipio, tan solo algunos vecinos de la villa se acercaron hasta el recinto ferial y recorrieron los espacios expositivos.

Ciudadano @delantado

tú ▶ **Opina sobre el desarrollo de la XXVI Feria de Cuéllar en www.eladelantado.com**

Incendio en la calle Modesto Fraile.

Los vecinos de los barrios de Valdihuertos y Los Lavaderos se han sobresaltado este fin de semana con un incendio en un corral de la calle Modesto Fraile. Fueron muchos los vecinos y curiosos que se acercaron hasta la zona alertados por la columna de humo. Los daños que se registraron fueron solo materiales. En su extinción intervinieron los bomberos de Cuéllar y hasta la zona se desplazaron la Guardia Civil y la Policía Local. / FOTO: GABRIEL GÓMEZ

agenda

FARMACIAS DE GUARDIA

Farmacia F. J. Alcaraz
(C/ Resina, hasta el 15 de mayo)

CONVOCATORIAS

SALA CULTURA ALFONSA DE LA TORRE

Exposición de pintura de Ricardo Renedo del 6 al 20 de mayo

Viernes 6 de mayo conferencia "Conocimientos regalados: procesos calientes versus enfermedades frias" 20.30 horas

MONUMENTOS Y MUSEOS

Oficina de Turismo en el Castillo... 921 14 22 03

Castillo de Cuéllar. Visitas teatralizadas sábados y domingos mañana y tarde. Recomendable reserva previa.

Centro de Interpretación del Arte Mudéjar. Iglesia de San Martín: Sábados, domingos y festivos. Grupos concertar visitas. Nos ofrece un paseo por la sociedad medieval mediante la imagen y el sonido.

Muestras mudéjares: Iglesias de San Martín, San Andrés, San Esteban, El Salvador, Santa M. de la Cuesta, Ábside de Santiago, Torre de Santa Marina.

TELÉFONOS DE INTERÉS

Policía Local 921140002
.....619374863
Guardia Civil 921143420
Bomberos 921140274
Juzgado 921140004
Ayuntamiento 921140014
Oficina de Turismo 921142203
Estación de Autobuses 921141513
Centro de Salud. 921142244
Urgencias 921140820
Cruz Roja 921140869
Correos 921140817
Polideportivo 921140910
Piscinas 921140520
Club de Golf 921142158

Agencia Funeraria
Santa Teresa & La Purísima
NUEVO TANATORIO EN CUÉLLAR
TELÉFONOS DIRECTOS 24 HORAS
902 02 23 24 / 921 14 08 16 / 921 14 03 27
Dispone de:
▸ Cuatro Salas Velatorio.
▸ Amplio Hall.
▸ Cafetería.
▸ Gran Aparcamiento.
▸ Atención y servicio permanente 24 horas.

NUEVO MARCO DE COLABORACIÓN

El consejero de Economía y Empleo, Tomás Villanueva (3i), y el presidente del Consejo Regional de Cámaras, Vicente Villagrá (2i), posan con los presidentes de las Cámaras de Comercio de la región. / ICAL

Junta y cámaras de comercio buscan fórmulas de financiación para seguir prestando servicios

Tomás Villanueva y Vicente Villagrá firman un protocolo para «mantener» su colaboración «en consonancia con la nueva situación y definir un modelo viable para el futuro»

• El consejero destaca que el acuerdo refleja que el Ejecutivo autonómico va a contar» con estos órganos y «se compromete a colaborar y a cooperar en el futuro» con ellas.

ICAL / VALLADOLID

El vicepresidente segundo consejero de Economía y Empleo, Tomás Villanueva y el presidente del Consejo Regional de Cámaras de Comercio, Vicente Villagrá, firmaron ayer en Valladolid un protocolo para establecer un nuevo marco de colaboración entre ambas instituciones, para dar respuesta a la eliminación de las cuotas camerales aprobada por el Gobierno central.

En este sentido, el titular de Economía y Empleo destacó que el acuerdo suscrito refleja que el Ejecutivo autonómico «va a contar» con estas instituciones y «se compromete a colaborar y a cooperar en el futuro» con ellas.

El vicepresidente económico, quien matizó que la firma se produjo «con discreción por el momento que vivimos», aseguró que han establecido «un marco para organizar» su trabajo «para establecer e instrumentar la colaboración», a la espera de que se defina el modelo nacional. Añadió que se abre un momento «transitorio» hasta que se conozca cómo va a evolucionar el modelo de cámaras, qué servicios y de qué forma se van a prestar, aunque estas instituciones «trabajarán» en Castilla y León para hacer a la Junta «propuestas concretas», en programas y actividades para 2012, «porque hay que hacerlo con cierta antelación», comentó.

Ambas entidades estudiarán así las posibles vías de captación de nuevos recursos que permitan a las cámaras de Comercio «continuar prestando los servicios que han venido realizando hasta ahora en el territorio de la Comunidad, tanto para la iniciación empresarial como para su desarrollo y consolidación», se señaló desde el Ejecutivo autonómico.

> Estas instituciones son «muy sólidas» en la **prestación** de ayudas a las empresas

En este contexto, el protocolo rubricado es una «herramienta común» para el análisis de todos estos aspectos y para determinar las decisiones que se deban tomar por ambas partes con el fin de «asegurar la estabilidad de las cámaras y evitar que las empresas dejen de recibir los servicios que necesitan».

Las cámaras en sus 125 años de vida se han convertido en instituciones «muy sólidas» para la prestación de servicios a empresas, asumieron desde el Gobierno regional. «Han logrado importantes éxitos en diversos campos, tales como la proyección exterior, la formación profesional y empresarial, la creación de empresas y su desarrollo, la innovación o la sostenibilidad», agregaron.

El sistema de financiación establecido por la Ley Básica fue modificado tras la aprobación del Real Decreto-ley 13/2010. La desaparición del recurso cameral permanente ha supuesto la falta de financiación pública para el desarrollo de sus competencias público-administrativas.

Villagrá destaca el importante «respaldo a todo el mundo empresarial»

ICAL / VALLADOLID

El presidente del Consejo Regional de Cámaras de Comercio, Vicente Villagrá, aseguró que la firma del protocolo «ha sido un respaldo importantísimo». En este sentido, precisó que supone un respaldo de la Junta no sólo al mundo cameral, sino también al «mundo de la empresa», que se ha plasmado en este acuerdo que definió como «un ejercicio de responsabilidad mutua». «Tenemos clarísimo que no podemos dejar de suministrar servicios importantísimos», sostuvo. Además, destacó el «empeño» de la Junta para buscar el sistema que permita recibir el impulso necesario para que las empresas puedan salir al exterior y aumentar la competitividad.

Sobre las medidas concretas que barajan desde las cámaras, el presidente del Consejo Regional se refirió a la búsqueda de fuentes de ingresos a través de servicios nuevos de las cámaras, así como de financiación que llegue por parte de los gobiernos regionales y centrales. «Primero hay que determinar cuánto se necesita», matizó. «No vamos a dejar de trabajar para conseguirlo, antes, después y siempre», sentenció.

RECURSO A LA OFERTA PÚBLICA

Los sindicatos de enseñanza pública no universitaria se reunieron para analizar la impugnación de la oferta de empleo. / (ICAL)

Mateos mantendrá las 510 plazas ofertadas a maestro salvo sentencia judicial

El consejero de Educación culpa de toda esta polémica al Ministerio por gestionar «tan mal» el sistema de coordinación de oposiciones

• A su juicio, la Junta «tiene razón» y la convocatoria es «objetiva» y equivale a la tasa de reposición por jubilaciones de 2009 y 2010, años en los que no hubo oposiciones.

ICAL / VALLADOLID

El consejero de Educación, Juan José Mateos, aseguró ayer que Castilla y León mantendrá las 510 plazas de las oposiciones de maestro, impugnadas por el Gobierno central por considerarlas excesivas, salvo que los tribunales digan lo contrario. Tras celebrar una reunión con los sindicatos del sector para explicar la situación, Mateos reafirmó que la Junta apoya las oposiciones y pondrá «toda la carne en el asador para defender la convocatoria presentada en tiempo y forma».

A su juicio, la Junta «tiene razón» y las 510 plazas convocadas son «objetivas y equivalen a la tasa de reposición por jubilaciones de 2009 y 2010», dos años en los que no se celebraron oposiciones. Según argumenta el Ministerio, la reposición se debe calcular únicamente con el año 2010, motivo por el que ha presentado el recurso. «Los números son muy claros. Los tiene la Junta, el Ministerio de Educación y los sindicatos, y a nosotros nos han echado unas cuentas sobre las que no estamos de acuerdo y pediremos de forma legal mantener estas oposiciones», sostuvo.

Mateos indicó que el Ejecutivo regional «siempre» ha explicado cómo se harían los números de estos dos años, se ha manifestado el respeto al 30 por ciento de reposición que marca la Ley, y «no ha mezclado los funcionarios de Educación, con los de Sanidad o los interinos, que parece que son las justificaciones que quieren dar desde otro sitio».

La próxima reunión será el 27 de mayo, ya que Mateos entendió que es «mejor» tratar el tema después del «impacto político que tienen las elecciones».

Por último, culpó de toda esta polémica al Ministerio de Educación, por gestionar «tan mal» el sistema de coordinación de oposiciones. «Hay que sacar una tarjeta roja porque es un problema que se debía haber abordado hace mucho tiempo y Castilla y León lo ha pedido al propio Ministerio», dijo.

Los sindicatos se movilizarán el jueves para exigir mejoras

ICAL / VALLADOLID

Los sindicatos de la Enseñanza confiaron ayer en que el recurso presentado por el Gobierno a la oferta de empleo público de la Comunidad se solucione y quede «en una mala noticia». Así lo señaló el responsable regional de CSI-F, Hipólito Riesco, momentos después de que junto con STECyL, cuyo responsable, Pedro Escolar, tachó el recurso de «falta de respeto a los opositores», ANPE, CCOO y UGT se reunieran con Juan José Mateos.

Esta reunión empañó, en cierto modo, la reivindicación que llevan haciendo estas organizaciones sindicales desde hace tiempo, hasta el punto de que crearon una Plataforma en la que se apuesta por la defensa del empleo público docente, el cumplimiento de los compromisos de negociación y por el reconocimiento de la labor docente, el mantenimiento de la jubilación voluntaria anticipada y el aumento de la inversión en la enseñanza pública. Para reivindicar estos derechos entregarán más de 20.000 firmas a los directores provinciales el jueves en las movilizaciones que tendrán lugar en las capitales de provincia.

PANORAMA

SEGURIDAD

El Gobierno intensifica la vigilancia en las instalaciones agrícolas

ICAL / VALLADOLID

El delegado del Gobierno, Miguel Alejo, explicó que el Plan contra Robos en Instalaciones Agrícolas y Ganaderas arranca hoy con el refuerzo de 1.170 agentes en España de las Unidades de Reserva de la Guardia Civil que realizarán tareas de vigilancia en estas zonas. Además, según avanzó, se intensificarán las visitas a chatarrerías, así como el control de la venta ambulante, los mercadillos, rastros y rastrillos de la región. Además, precisó que se reforzará la vigilancia en todas las provincias, cuando hasta ahora se centraba en Valladolid, Ávila y Zamora.

Así lo explicó Alejo tras mantener una reunión de trabajo con los mandos de las Fuerzas y Cuerpos de Seguridad del Estado para analizar la implantación en la Comunidad de este plan, que fue presentado la semana pasada por el Ministerio del Interior, Alfredo Pérez Rubalcaba. Después de este encuentro, Alejo recibió a los representantes de las asociaciones profesionales agrarias y de las cooperativas de la Comunidad para trasladarles su contenido.

Se trata, según indicó, de «combatir la vulnerabilidad de las explotaciones agrícolas», un camino en el que ya se trabaja en Castilla y León por el repunte de los robos en estas instalaciones, sobre todo, de gasoil, herramientas agrícolas, chatarra, cobre y productos perecederos del campo. Por eso, agregó que a partir de ahora se reforzarás las medidas ya adoptadas. El delegado del Gobierno hizo un llamamiento una vez más a la «colaboración ciudadana» que resulta imprescindible para resolver este tipo de delitos.

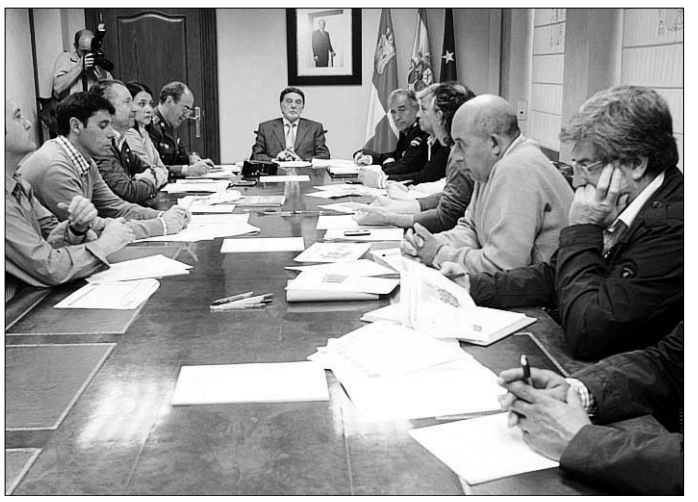

Alejo informa a las organizaciones agrarias del Plan contra robos. / ICAL

SUCESOS

La muerte de un zorro se une a la de seis perros en un paraje de Soria

La Guardia Civil investiga la muerte de un zorro cuyo cadáver apareció el pasado viernes en el paraje Las Tombas de Ágreda. Según los primeros indicios, este hecho podría estar relacionado con las tres denuncias que se presentaron la pasada semana por la muerte de seis perros, tres de ellos pastores y tres de caza. El cadáver del zorro fue encontrado por una patrulla del Seprona de Ágreda. Todo parece indicar que el animal fue envenenado. Los agentes tomaron muestras de cuerpo sin vida del animal y también de la tierra que había debajo del zorro. Las muestras fueron remitidas al laboratorio del Seprona para su análisis.

ECONOMÍA

UGT impulsa un proyecto europeo para prevenir el estrés de los transportistas ■ TCM-UGT desarrolla un proyecto europeo de transferencia de innovación, cuyos principales objetivos son prevenir y combatir el estrés de los conductores de transporte por carretera (mercancías y pasajeros) con el fin de mejorar su salud y la seguridad de las carreteras europeas. Asimismo, pretende promover la valoración eficaz de riesgos y prevención de estrés laboral y concienciar a la sociedad sobre la importancia de las acciones de prevención.

EDUCACIÓN

Dos estudiantes de la región representarán a España en el campeonato mundial de FP ■ Dos estudiantes de Castilla y León representarán a España en el campeonato mundial de Formación Profesional Worldskills 2011. Se trata de José Antonio García, de Béjar (Salamanca), y Sergio Medina, de Burgos, ganadores de las Medallas de Oro, de este certamen, que acudirán al concurso en Londres.

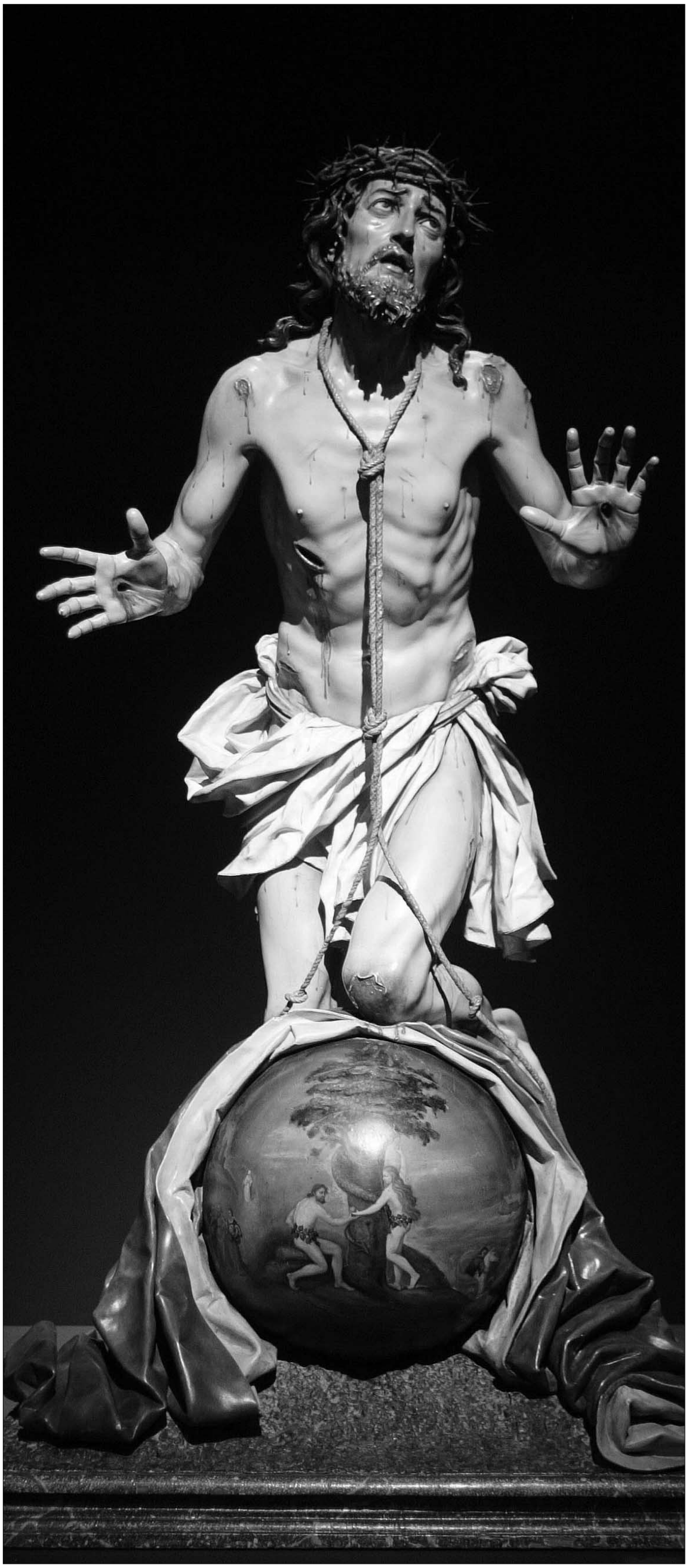

'Cristo del Perdón' de Luis Salvador Carmona que se verá en la nueva edición de las Edades del Hombre. / FOTOS: L.P. (ICAL)

La Pasión se reinventa con el simbolismo y la teología

Las localidades de Medina del Campo y de Rioseco albergan 147 obras de la XVI edición de Las Edades del Hombre

ICAL / VALLADOLID

Las Edades del Hombre vuelven a abrir hoy sus puertas en las localidades vallisoletanas de Medina del Campo y Medina de Rioseco. Hasta el próximo 6 de noviembre los visitantes podrán disfrutar de 147 piezas en las que se mezclan la pasión, muerte y resurrección de Cristo con el simbolismo y la teología.

Por primera vez esta exposición se dividirá en dos sedes. Medina del Campo será la que albergue más piezas, con 92 de las 147, tal y como aseguró ayer el comisario de la exposición Óscar Robledo, quien destacó que, a diferencia de Medina de Rioseco, donde existe un hilo conductor con la Pasión, muerte y resurrección de Jesucristo, en la iglesia de Santiago el Real de la villa de las ferias se analizan cuestiones «más simbólicas y teológicas» a base de tradición y modernismo, como por ejemplo los conceptos del Ecce Homo o el Vía Crucis. La muestra se divide en cinco apartados: Ecce Homo (sufrimiento de Cristo), Agnus Dei (Cordero de Dios), Fons et Culmen, Dulce Lignum (Dulces clavos) y Vía Crucis.

De las obras subrayó la relevancia del Cristo del Perdón, de madera policromada, de Luis Salvador Carmona, que data de 1756 y que se encuentra en el convento de los Sagrados Corazones de Jesús y María, de Nava del Rey (Valladolid). «Hemos conseguido que una pieza que siempre ha estado tan cerca pueda ser expuesta», comentó durante la explicación Robledo, quien recomendó observar detenidamente la obra por su gran dramatismo.

También destacó el Cristo de las Batallas, anónimo y de la segunda mitad del S.XVI, que está elaborado en barro cocido policromado y que pertenece a las Misioneras de Santo Domingo de Ávila.

Una de las composiciones a las que el comisario otorgó más importancia fue el Calvario representado por una composición de tres obras de Gregorio Fernández. Se trata de una escena conformada por un Cristo Crucificado, acompañado de la Virgen Dolorosa y San Juan. La novedad reside en que las tres esculturas de Fernández nunca se habían expuesto juntas. Por último, hizo hincapié en una gran corona de espinas de José Luis Alonso Coomonte, de 1999, que evoca el modernismo al que también hace referencia esta edición de Las Edades del Hombre.

La exposición de Medina del Campo cuenta con un trabajo exhaustivo de limpieza de los retablos de la iglesia de Santiago el Real, «importante» para poder albergar la muestra, según aseveró Robledo, quien también añadió que se podrá visitar, al igual que la de Rioseco, bajo música clásica de Johann Sebastian Bach y el compositor y maestro de capilla abulense y más célebre polifonista del Renacimiento español, Tomás Luis de Victoria.

> Ambas sedes estarán amenizadas con música de **Bach** y **Tomás Luis de Victoria**

RIOSECO. Como si del propio Evangelio se tratara, en Medina de Rioseco se muestra la Pasión, muerte y resurrección de Cristo, ilustrado a tamaño real y en tres dimensiones con obras de arte concebidas entre el románico y las últimas décadas del siglo XX. De esta manera, la función catequética de la iconografía religiosa queda plasmada en todo su esplendor en esta mitad de 'Passio', que cuenta con 55 obras firmadas por grandes artistas de la Edad Media, el renacimiento y el barroco, caso de Gregorio Fernández, Juan de Juni, la Escuela de Amberes, Alejo de Vahía, Luis Salvador Carmona, Fray Rodrigo de Holanda o Gabriel Franck, y por destacados representantes de la pintura y la escultura del siglo XX, como Victorio Macho, Vela Zanetti, Venancio Blanco o Ricardo Flecha Barrio.

Robledo destacó la exposición de Rioseco, que se abre con un inmenso conjunto escultórico de la

Dos operarios ultiman la composición del 'Camino del Calvario' de Juan Ortiz el Viejo.

Un trabajador ajusta la iluminación sobre una de las esculturas de la muestra.

Últimos preparativos antes de la inauguración.

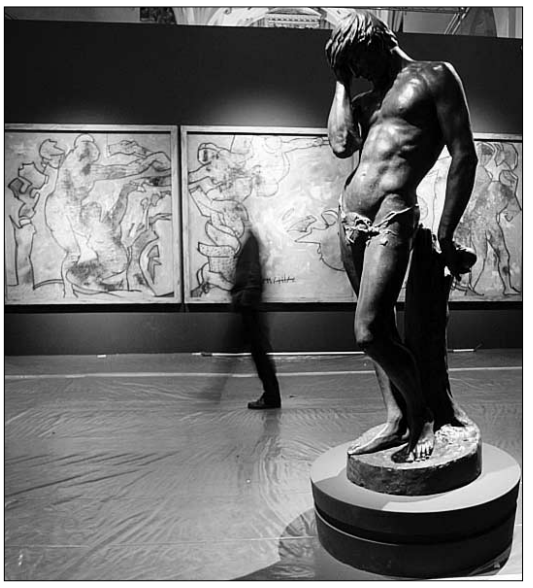

'Adán después del pecado', de Eduardo Barrón.

El 'Cristo de la Buena Nueva', de Segundo Gutiérrez.

última cena realizado por Venancio Blanco en 2001, que «dialoga» con dos óleos sobre el mismo motivo, firmados por Jacopo Chimenti 'da Empoli' en 1611 y José Vela Zanetti en 1973, respectivamente.

La «contraposición de obras clásicas y contemporáneas» es una constante en este nuevo capítulo de Las Edades del Hombre, tal y como señaló el comisario, para quien dicha característica es una de las principales virtudes de la muestra, que continúa en la iglesia de Santiago el Mayor con un discurso «más teológico y simbólico». Tras las últimas cenas, el espectador se encontrará con sendos relieves en madera policromada del lavatorio de los pies, fechados a principios y finales del siglo XVI, que reflejan, en palabras del Robledo, el ejemplo de «servicio y humildad» que dio Cristo a sus discípulos al lavarles los pies como si fuera «un esclavo».

> Obras de Juan de Juni, de Gregorio Fernández y de Vela Zanetti avalan la **calidad** de las muestras

Los lavatorios dan paso a otras tantas tallas de la oración del huerto, de Francisco Giralte (siglo XVI) y Andrés Solanes (XVII), y a un óleo de Jesús confortado por un ángel en Getsemaní (XVII). Otros dos prendimientos, del XVI y el XVII, cierran el capítulo dedicado al Jueves Santo.

Obras de los siglos XVI, XVII, XVIII y XX dejan constancia de la evolución estética del arte religioso a la hora de representar las diferentes estaciones del vía crucis hasta llegar al punto culminante de la exposición, la colección de crucificados expuesta en el centro de la nave consagrada al apóstol Santiago, que resume «las etapas más significativas de la historia del arte, desde el románico al contemporáneo». Entre ellos, Óscar Robledo destacó un Cristo románico mutilado, uno de Juan de Juni -el único vivo de todos los que se muestran en la exposición-, otro de Gregorio Fernández y, como contraposición, un bronce de Victorio Macho fechado entre 1926 y 1927.

DATOS MÁS RELEVANTES

• **Inauguración.** El presidente de la Junta, Juan Vicente Herrera, inaugurará hoy la nueva edición de las Edades del Hombre que, bajo el título de 'Passio' albergarán las localidades vallisoletanas de Medina del Campo y de Rioseco. La de Rioseco la inaugurará a las 11.00 y la de Medina del Campo a las 13.00 horas.

• **Sedes.** La iglesia de Santiago de los Caballeros de Medina de Rioseco albergará una exposición de la Pasión a través de 55 piezas que recorren desde la última cena a la resurrección. La iglesia de Santiago el Real de Medina del Campo consta de 92 piezas relacionadas con la liturgia y la Semana Santa en Castilla y León.

• **Horarios.** Estará abierta desde hoy hasta el próximo 6 de noviembre. El horario es de martes a viernes de 10.00 a 14.00 horas y de 16.00 a 20.00 horas. Los sábados, domingos y festivos permanecerá abierta al público con un horario ininterrumpido de 10.00 a 20.00 horas y los lunes permanecerá cerrado.

• **Precios.** La tarifa general es de tres euros. La visita guiada para un grupo máximo de 20 personas es de 50 euros ambas sedes y de 35 euros una sede. La duración de la visita guiada es de 50 minutos en cada sede. Los viernes la entrada es gratuita. Las reservas en el 983 638 000 o en el e-mail expo@lasedades.es.

ARRISCAMIENTOS

ALBERTO LLANEZA

Cada uno paga lo suyo

Cada día que amanece nos asaltan asuntos pendientes de resolver que nos complican la vida o por lo menos nos la inquieta. A poco que medites o investigues por qué esas evidencias naturales no se resuelven con normalidad, encontrarás que siempre hay alguien detrás interesado en que dichos temas estén enredados. A pesar de su intención de que algunas cosas no funcionen, hay asuntos que por su trascendencia social deben someterse a un riguroso estudio y discusión y ajustarles a la realidad del momento.

Las relaciones personales se inician y sustentan en sentimientos de atracción mutua. El tiempo y el fenotipo van moldeando esos sentimientos. En unos casos potenciándolos, en otros transformándolos y en muchas casos destruyéndolos. La ruptura de la relación de convivencia de dos personas, además de la ruina personal que supone para ambas partes, y el cisma que acarrea la disolución de un proyecto de familia pensado y planificado para toda la vida, hay que añadirle el trauma psicológico que acarrea a terceras personas, que se convierten nada más llegar en primeras, como son los hijos, y también el conflicto inmobiliario que conlleva.

Estoy de acuerdo en la discriminación positiva entre hombres y mujeres en aspectos sociales y profesionales, pero no en el reparto patrimonial

Entendiendo y estando de acuerdo con la discriminación positiva en la que estamos, entre hombres y mujeres, en aspectos sociales, culturales y profesionales, probablemente no deberíamos de estarlo tanto, en lo que a la creación y reparto patrimonial se refiere.

Así lo ha entendido el Tribunal Supremo que ha dictado una sentencia, que crea jurisprudencia nacional, por la que las parejas que se divorcien, tienen que aportar la misma cantidad de dinero, en los plazos convenidos, para amortizar las hipotecas pendientes, a partir del momento que se dicta la sentencia de separación. En Cataluña, ya lo recogía el Código Civil Autonómico, que dice que por defecto, los pagos de los recibos pendientes, tras la disolución del matrimonio, se harán de forma equitativa.

La sentencia del Supremo fija que los pagos de las cuotas correspondientes a la hipoteca contratada para la compra de la vivienda familiar, es una deuda de la sociedad de gananciales y no una carga del matrimonio.

Con esta sentencia se cierra uno de los vacíos jurídicos que padece con frecuencia uno de los conyuges.

COMENTARIO EDITORIAL

Las cámaras afrontan su futuro

El convenio suscrito ayer entre el vicepresidente económico de la Junta, Tomás Villanueva, y el presidente del Consejo Regional de Cámaras, Vicente Villagrá, establece un cauce de trabajo para abrir una nueva etapa de colaboración, sin duda necesaria, tras las consecuencias derivadas del decreto aprobado por el Gobierno central el pasado mes de diciembre. La eliminación de la obligatoriedad de las cuotas que abonan las empresas a las instituciones camerales ha provocado un repentino problema en la financiación de sus actividades. El debate suscitado en relación al futuro de las centenarias cámaras tiene su razón de ser en relación a la cartera de servicios que ofrecen al tejido empresarial y de forma muy especial a las pymes. En este sentido resultaba lógica y necesaria una implicación directa del Ejecutivo regional en la búsqueda de soluciones, con independencia de que el conflicto haya sido originado de forma unilateral por el Gobierno de Zapatero. Teniendo en cuenta que el propio Estatuto de Autonomía reconoce el papel de las Cámaras de Comercio en la proyección exterior de las empresas de Castilla y León, no tendría ningún sentido que se echase a perder la experiencia acumulada y el soporte especializado que ofrece la red cameral en los procesos de internacionalización de las compañías de la región. El trabajo de apoyo en el exterior, la apuesta por la innovación, las herramientas de formación y los instrumentos para facilitar las iniciativas emprendedoras son los sellos de identidad de una reconocible labor que resulta imprescindible, ahora más que nunca en una coyuntura de crisis como la actual. Con el protocolo de intenciones suscrito se abre un proceso de análisis para definir las fórmulas de financiación que puedan soportar en un futuro ese papel esencial para el tejido productivo de la Comunidad. En un contexto donde los presupuestos públicos y privados son mucho más limitados, es responsabilidad de todos los actores implicados optimizar al máximo los recursos disponibles y saber identificar la mejor forma de mantener servicios que han evidenciado su utilidad al conjunto de la sociedad. En definitiva, el resultado final deberá estar guiado bajo el objetivo común de la recuperación económica.

No tendría ningún sentido que se echase a perder la experiencia acumulada y el soporte especializado de la red cameral en los procesos de internacionalización

HUMOR GRÁFICO | MANOS LIBRES

HOY SERÁ NOTICIA

▶ ELECCIONES 22-M

Esperanza Aguirre participa en Salamanca en un acto con interventores y apoderados

La presidenta de la Comunidad de Madrid y candidata a la reelección, Esperanza Aguirre, participa hoy en un acto con interventores y apoderados por el Partido Popular salmantino.

SALAMANCA

▶ CULTURA

Herrera inaugura 'Passio', la décimo sexta edición de las Edades del Hombre

El presidente del Ejecutivo autonómico, Juan Vicente Herrera, inaugura la décimosexta edición de las Edades del Hombre, 'Passio', que este año acoge las localidades vallisoletanas de Medina del Campo y Medina de Rioseco

VALLADOLID

LA PRUEBA DEL NUEVE

Coherencia leonesista

Al alcalde de León se le acaba el discurso. Si no es así, no se entiende que día tras día siga con la matraca de la separación de León del resto de la Comunidad, un paso que, según he leído, considera que lo solucionará «todo». Especialmente, las vidas de las decenas de diputados autonómicos, consejeros y altos cargos (entre los que se incluirá, claro) que ocuparían las instituciones de esa supuesta autonomía. Vamos, que en épocas de recortes, la solución para "todo" son más altos cargos y más políticos. Porque me imagino que si quiere esa salida para León, la querrá para el resto. Más sangrante aún es que sea el cabeza de lista a las Cortes autonómicas por esa provincia el que lleve un discurso todavía más segregacionista. Si tuviera coherencia, que no creo, me imagino que en el minuto uno de la próxima legislatura renunciaría a cobrar un solo euro de un Parlamento en el que no cree y de una Comunidad a la que combate. Como se trata de lograr objetivos tan elevados, esperemos que los instrumentos sean, al menos, igual de desinteresados.

EL PAISANO

EL DETALLE

La AVT teme que el Constitucional emita un fallo «diferente» ■ La presidenta de la AVT, Ángeles Pedraza, expresó ayer su temor a que el Constitucional emita un fallo «diferente» en relación con las listas de Bildu, de forma que permita que algunas candidaturas de la coalición puedan estar presentes en las elecciones locales del 22 de mayo.

LA FRASE

«Los comicios nunca se suspendieron pese a los momentos dramáticos de asesinatos de candidatos»

RODOLFO ARES
CONSEJERO VASCO INTERIOR

Las 'caras' de Bildu, Oskar Matute (i) y Pello Urizar (2i), junto al ex redactor jefe del diario 'Egin', Martin Garitano, 'independiente' en Vizcaya. / VINCENT WEST (REUTERS)

El PNV rompe con el Gobierno

Horas después de que el Supremo dijera 'no' a Bildu, los nacionalistas anuncian que dejarán de apoyar a Zapatero. La coalición recurrirá el fallo en el Constitucional, que decidirá el jueves

• Alfredo Pérez Rubalcaba mostró su satisfacción por el auto conocido el domingo por la noche, al igual que el líder del PP, Mariano Rajoy, que lo calificó de «justo y necesario».

SPC-AGENCIAS / MADRID-BILBAO

Mientras EA, Alternatiba, la izquierda *abertzale*, LAB y otra quincena de colectivos preparan una multitudinaria manifestación de protesta para hoy en Bilbao, ayer continuó la *resaca* por el auto del pasado domingo del Tribunal Supremo que anula todas las candidaturas de Bildu. No le dio mucho tiempo al Gobierno para celebrar la *fiesta* con el PP, pues su único socio, el PNV, cumplió la amenaza hecha la pasada semana y anunció la ruptura de su colaboración con el Ejecutivo de Zapatero.

Así lo comunicó el presidente peneuvista, Íñigo Urkullu, en una nota que leyó, sin admitir preguntas. Esta práctica antiperiodística quizás se explicara por el vertiginoso zigzag efectuado por esta formación en los últimos meses a propósito de la legalización de la, a juicio del TS, marca de Batasuna. De hecho, el pasado sábado, Joseba Egibar condenó el «victimismo» de los proscritos, y al día siguiente, Markel Olano llamó «tramposos» a PP y PSOE.

En el texto, el partido *jetzale* considera de «extrema gravedad» el rechazo judicial a las listas de la coalición formada por EA, Alternatiba e «independientes» de la izquierda *abertzale,* y emplazó al Constitucional a que revoque el fallo del Supremo, después de que este grupo anunciará que presentará un recurso al alto tribunal, que tendrá que decidir antes de la medianoche del jueves, cuando comienza la campaña electoral.

Si el TC también falla contra la formación ilegal, ésta acudirá a Estrasburgo, donde pedirá la anulación de los comicios, aunque «la injusticia ya estará cometida», lamentó Pello Urizar, secretario general de EA, formación que, a juicio del consejero vasco de Interior, Rodolfo Ares, tenía que haber sido «más exigente» con su socio.

Amenazas al margen, la satisfacción dominaba tanto en La Moncloa como en Génova. Así se mostró el vicepresidente Rubalcaba, ya que Bildu no ha demostrado su «ruptura total» con el terrorismo. En los mismos términos se expresó el líder del PP, Mariano Rajoy, que calificó de «justa y necesaria» la decisión del TS para que una «marca de ETA» no se pueda presentar a las elecciones.

Si esto sucede, EA perderá nueve Alcaldías vascas y navarras, incluida Gernika, su *bastión*. De la misma forma, el PP sería la única fuerza política que se presentara en los pequeños municipios guipuzcoanos de Elduaien y Orexa, feudos tradicionales de la izquierda *abertzale*.

Todas estas hipótesis han sido soslayadas por el aviso del PNV. Rosa Díez (UPyD) dudó de su buena fe para con Bildu, y el portavoz de Interior del PP, Ignacio Cosidó, fue contundente: «El funcionamiento de nuestro Estado de Derecho debe estar por encima de cualquier interés político o partidista. El Gobierno ha tenido y tiene todo el apoyo del Partido Popular para impedir que los cómplices políticos de los terroristas estén en las elecciones».

OTRAS CLAVES

▶**NaBai.** El candidato de Nafarroa Bai 2011 al Parlamento navarro, Patxi Zabaleta, calificó ayer de «sabotaje» el uso de una cuenta de Twitter con el nombre *@NaBai2011* para anunciar que retiraban sus listas tras anularse las candidaturas de Bildu.

▶**López.** El *lehendakari* pidió evitar prejuicios y apriorismos en la resolución. Se mostró «cauto».

▶**«Peligrosísima».** El magistrado emérito del TS José Martín Pallín consideró «peligrosísima» la forma en que «se cercena un derecho fundamental».

▶**'Filtrados'.** Hay agrupaciones que han pasado el filtro del TS que incluyen a candidatos en anteriores comicios de marcas como HB, EH, AuB, ANV o Nafarroako Abertzale Sozialistak.

▶**Benegas.** El diputado socialista Txiki Benegas indicó que «el que EA y Alternatiba no puedan concurrir a las elecciones no tiene ningún sentido», ya que, a su juicio, son partidos democráticos.

OPINIÓN

Primero el TC, luego...

FERNANDO LUSSÓN

Para el Supremo, Bildu es el *plan B* de ETA, sus testaferros, para concurrir el 22-M, y ha aceptado las peticiones de la Fiscalía General y de la Abogacía del Estado para anular las 258 listas y más de la mitad de la agrupaciones electorales que se presentaban bajo ese paraguas. La satisfacción del PSOE y el PP por la decisión es evidente.

Desde el punto de vista político, el fallo es un éxito de los partidos mayoritarios, otros no nacionalistas y asociaciones de víctimas. Si éste se confirma, Batasuna pasará la *cuarentena* de Basagoiti.

Bajo el prisma de la justicia, el auto deja muchas puertas abiertas a la discusión. La primera que el TS se ha vuelto a dividir, como ya ocurriera con la decisión de no inscribir a Sortu. Con su decisión, los jueces no despejan la duda acerca de que hayan vuelto a decidir sin condicionamientos políticos.

Con estos dos documentos -más el segundo voto particular, el del magistrado que propone la anulación parcial- deberá decidir el TC antes de que comience la campaña. Aunque corresponde a la Sala Segunda del TC -tres conservadores y tres progresistas- ver el recurso anunciado por Bildu, se da por seguro que será abocado al pleno del Alto Tribunal -siete progresistas y cuatro conservadores- que pueden dar un nuevo varapalo al TS en esa lucha sorda que mantienen ambos tribunales.

En último extremo, en caso de confirmarse el auto del Supremo, a Bildu le quedaría el camino del Tribunal Europeo de Estrasburgo, que si bien dio la razón a España con la Ley de Partidos, porque concluyó que era una norma en defensa de la democracia, puede no ver con la misma simpatía dejar fuera las candidaturas de dos partidos legales, a pesar de que Batasuna ha manifestado que no va a cambiar su estrategia por la paz, que la mantendrá. Pero para entonces Batasuna ya habría pasado la *cuarentena*. ■

PONTEVEDRA

Un hombre mantiene retenidos en su casa a su hijo, a su mujer y al jefe de ésta ■ Un hombre de 40 años y armado mantuvo ayer retenidos a su hijo, a su mujer y al jefe de ésta. La Policía, que usó negociadores para que se entregara, lo detuvo tras siete horas de conversaciones. Uno de los vecinos aseguró que logró hablar a primera hora de la mañana con el raptor, que decía que se quería pegar «un tiro». Los problemas económicos le acosaban.

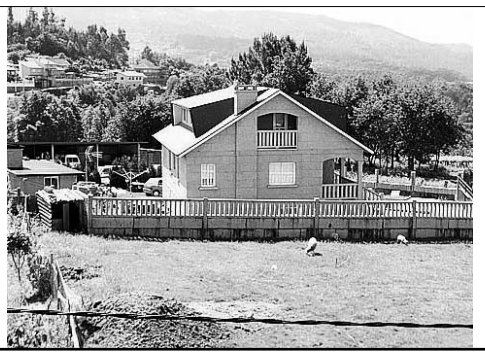

ELECCIONES

Rajoy insiste en que Zapatero incumple sus promesas ■ El jefe del PP, Mariano Rajoy, comentó ayer que el presidente Zapatero «no se puede presentar con la cabeza alta», al incumplir «todas sus promesas de pleno empleo», reducir el sueldo a los funcionarios, congelar las pensiones y retirar políticas sociales como el *cheque-bebé*.

PERÚ

Un lituano 'mulero' fallece justo cuando iba a tomar un vuelo a Madrid ■ Un lituano de 21 años falleció ayer en Lima al reventar una cápsula de cocaína en su estómago -llevaba 100- poco antes de que tratara de coger un vuelo con destino a Madrid, según informó la Policía del país andino, que detuvo a su compinche.

▶ 'ERE ANDALUCES'

El PP presenta documentos que comprometen a Chaves en el 'fondo de reptiles'

EUROPA PRESS / SEVILLA

El secretario general del PP-A, Antonio Sanz, pidió ayer la dimisión «fulminante» del vicepresidente tercero del Gobierno, Manuel Chaves, por su «responsabilidad directa y personal en la gestión del ERE más fraudulento e irregular con cargo al *fondo de reptiles*, concretamente vinculado con la firma A Novo Comlink, a la que se destinaron más de 35 millones de euros para un total de siete expedientes».

Así, el político conservador mostró una carta del presidente del comité de empresa de dicha entidad, fechada el 8 de abril de 2005, dirigida al entonces presidente de la Junta, a dos ex consejeros y al ex director general de Trabajo Javier Guerrero -que fue el que destapó el escándalo-, para celebrar una reunión a fin de estudiar la situación de la compañía y tramitar un ERE -que se investiga-, que al final asciende a «siete seguidos». Además, 42 de las 183 pólizas de los mismos son «irregulares, y una de ellas es de un militante del PSOE de Sevilla, que incluso devolvió parte del dinero».

Sanz también enseñó un correo del ex director del gabinete de Análisis y Relaciones Institucionales Juan Gallo, donde anuncia que Chaves recibiría a los dirigentes de esa compañía el 20 de mayo de 2005, pidiéndoles información sobre el conflicto.

Tras la cita, 10 días después, al ex director general de Trabajo Javier Guerrero le llegó un mensaje, donde se hace referencia al encuentro y se exponen los cálculos del ERE y el número de trabajadores que se acogerían a él.

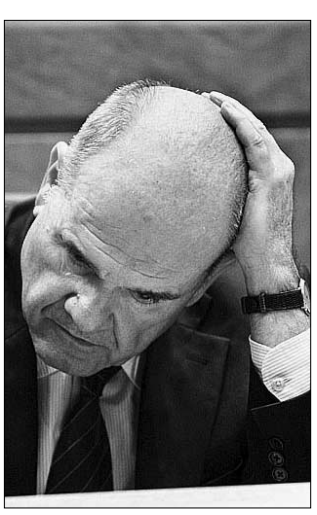

Manuel Chaves.

Aguirre pide modificar el 'diccionario jurídico'. La presidenta madrileña, Esperanza Aguirre, celebró ayer el Día de la Comunidad sin la presencia de ministros del Gobierno -«síntoma de descomposición», según Sáez de Santamaría-. Tras un frío saludo a Tomás Gómez, que la llamó «la condesa» la semana pasada, se refirió a la presencia de personas imputadas en las listas del PP en la región, y anunció que va a pedir a su grupo «que cambie la ley para que las palabras signifiquen lo que son, porque no son condenados». / FOTO: K. HUESCA (EFE)

Los hijos de Jesús Gil tendrán que devolver 105 millones a Marbella

El Tribunal de Cuentas condena a los cuatro herederos del ex alcalde a pagar por las diversas irregularidades cometidas por su padre entre 1994 y 1999, mientras gobernaba el municipio

• El que fuera novio de Isabel Pantoja y primer edil de la capital de la Costa del Sol, Julián Muñoz, deberá abonar 15,8 millones por las prácticas fraudulentas que llevó a cabo.

EUROPA PRESS / MÁLAGA

A pocos sorprendió ayer que el Tribunal de Cuentas condenara a los hijos del ex alcalde de Marbella Jesús Gil a devolver 105 millones por la gestión de su padre, en una sentencia que estima una demanda de responsabilidad contable interpuesta por la Fiscalía en noviembre de 2005, a la que se adhirió tres años más tarde el Consistorio.

La condena cifra en 66,5 millones de euros los perjuicios ocasionados al Gobierno municipal, cantidad a la que se suman más de 39 millones por los intereses.

La resolución declara responsables directos solidarios a los cuatro hijos del que fuera presidente del Atlético de Madrid -Jesús, Miguel Ángel, Fernando y María Ángeles Gil Marín-, así como al ex teniente de alcalde Pedro Román y a los ex ediles Marisa Alcalá, Rafael González y Antonio Luque. También al ex alcalde Julián Muñoz, muy conocido en la *prensa rosa* por su antigua relación con la tonadillera Isabel Pantoja.

El tribunal declara la transmisión de la responsabilidad contable del que fuera primer edil de la *joya* de la Costa del Sol (entre 1991 y 2002) a sus herederos, por los daños causados a los fondos públicos del Ayuntamiento, como consecuencia de las irregularidades reflejadas entre 1994 y 1999.

LEGADO 'ENVENENADO'. Al haber aceptado la herencia de su progenitor, los vástagos de Gil lo suceden «en todos sus derechos y obligaciones», señala el juez, a pesar de que los representantes legales del ex alcalde, al fallecer éste, solicitaron al organismo público que lo apartara del proceso.

La sentencia, contra la que cabe recurso de apelación, se refiere a las transferencias realizadas a las sociedades municipales Contratas 2000, Compras 2000, Suelo Urbano 2000 y Control de Gestión Local.

Asimismo, el fallo explica que existe constancia de que los fondos salían del Ayuntamiento, pero no de que los mismos ingresaran en la entidad local a la que iban destinados, ni que dichas transferencias se efectuaran en base a justificación alguna.

> La **sentencia**, contra la que cabe **recurso**, se refiere a **transferencias** de **varias sociedades locales**

Además, el ex teniente de alcalde Pedro Román abonará 76 millones de euros, mientras que el ex alcalde Julián Muñoz pagará15,8 millones.

Por otra parte, el portavoz del equipo de Gobierno de Marbella, Félix Romero, subrayó que con la sentencia «se produce un hecho diferencial, y es que hemos logrado que se establezca la responsabilidad contable no solo de las personas que distrajeron los fondos, sino también de aquellas otras que se beneficiaron de ellos».

«Este fallo define, con una cantidad muy grande, la práctica que se llevaba a cabo desde el Ayuntamiento paralelo, que es un entramado de sociedades públicas que se crea en la época del Gobierno GIL, con la única finalidad de poder funcionar con un principio de caja única y poder tomar el dinero sin ningún tipo de control que la ley establece», apuntó.

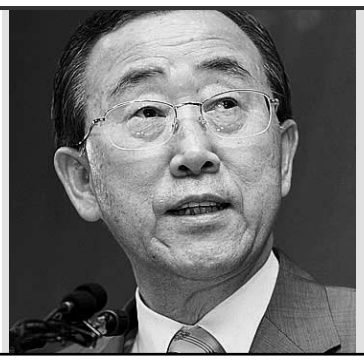

BAN KI-MOON
SECRETARIO GRAL. DE LA ONU
«Su muerte marca un hito en la lucha común contra el terrorismo»

ANDERS FOGH
SECRETARIO GRAL. OTAN
«Continuaremos defendiendo lo que Al Qaeda pretende derrotar»

EL MAYOR GOLPE ANTITERRORISTA | MUERE EL HOMBRE MÁS BUSCADO DEL PLANETA

Estados Unidos mata a Bin Laden

Escondido en Pakistán. El líder terrorista fallece en un tiroteo en su residencia, cerca de Islamabad

Alarma mundial. Occidente teme una represalia de Al Qaeda y activa las alertas ante posibles atentados

No hay cadáver. Los atacantes afirman que tiraron el cuerpo al mar, «siguiendo la costumbre islámica»

AGENCIAS / WASHINGTON

Estados Unidos asestó ayer el mayor golpe de la historia del terrorismo al acabar con la vida de su enemigo número uno, Osama bin Laden, quien falleció en las cercanías de Islamabad (Pakistán) en una operación «de precisión quirúrgica» a manos de un puñado de operativos norteamericanos.

En la ofensiva, que duró 40 minutos, cinco personas perdieron la vida, incluido el líder de Al Qaeda, una acción que ahora pone en alerta a Occidente ante las posibles represalias de la organización yihadista que acabó con la vida de unas 3.000 personas el 11 de septiembre de 2001 y de otras 192 en los atentados del 11 de marzo de 2004 en Madrid.

Después de que el presidente de EEUU, Barack Obama, anunciara la muerte de Bin Laden y asegurara que «se ha hecho justicia», los altos funcionarios indicaron que los servicios de inteligencia estadounidenses sabían desde hace años que el jefe de la organización terrorista se fiaba especialmente de uno de sus correos, que se sospechaba que vivía con él.

El pasado noviembre, los agentes descubrieron que este hombre vivía en un complejo residencial en Abbottabad, un enclave adinerado en las afueras de Islamabad.

El recinto contaba con dos puertas de seguridad y muros de tres metros de alto coronados con alambre de espino y estaba construido específicamente para albergar a un objetivo de alto valor, añadieron fuentes de la Casa Blanca, que agregaron que, a medida que la CIA se centraba en ese edificio, consideraban más probable que el «alto valor» fuera el propio Bin Laden. Para finales del pasado mes se contaba con la certeza de que el saudita y su familia se refugiaban en ese lugar.

Obama dio la orden de atacar el pasado viernes. Su país no compartió los datos de inteligencia sobre el paradero del terrorista, ni siquiera con Pakistán, por cuestiones de seguridad. «Era esencial para mantener el secreto y la seguridad de la operación», indicaron las fuentes, que precisaron que Washington informó «a posteriori», pero de inmediato de los resultados de la operación a las autoridades paquistaníes y a los aliados estadounidenses, subrayando que se había tenido «el mayor de los cuidados» en actuar dentro de la legalidad internacional.

Osama bin Laden, en una instantánea de 1998, estaba considerado el enemigo público número uno de Washington. / REUTERS

Pan y circo

El mundo entero estaba deseando ver el cuerpo sin vida de Osama Bin Laden, tal vez para que, como Santo Tomás, certificasen con la vista este fallecimiento. Y, por ello, un canal de televisión paquistaní dio al pueblo lo que pedía, aunque fuese, finalmente, una farsa.

La cadena Geo emitió una imagen con el supuesto rostro del terrorista después de ser tiroteado. «Se ha expandido como un incendio. Estamos intentado averiguar de dónde ha salido. Creemos que ha sido obra de un simpatizante integrista para presentar a Estados Unido como un país violento», indicó una periodista del canal.

La imagen, un montaje que une la parte inferior de la cara de Bin Laden con la superior de un individuo ensangrentado y con un ojo semiabierto, fue difundida en primer lugar por Geo, y desde ahí adquirió una difusión mundial. La cadena precisó que la autenticidad de la imagen no había sido comprobada antes de su difusión, pero para cuando aparecieron en la red las dos fotografías usadas para el montaje, muchos medios habían publicado el supuesto rostro del terrorista muerto.

Captura del montaje emitido.

EL APUNTE

Contra la ley. Al Azhar, la institución más prestigiosa del Islam, aseguró ayer que tirar un cadáver al mar contradice la *sharia* (ley islámica). Así, la norma solo permite este proceso si la muerte se produce en un barco y el cuerpo puede pudrirse.

Un pequeño grupo, penetró en el complejo donde estaba el hombre más buscado del mundo. La ofensiva apenas duró 40 minutos. Los enviados llegaron al complejo en helicóptero y no encontraron fuerzas de seguridad locales a su descenso. Al poco de llegar al lugar se registró un tiroteo, en el que fallecieron Bin Laden, uno de sus hijos adultos y otros dos hombres, así como una mujer. «Fue una operación de precisión quirúrgica, a manos de un equipo pequeño, para minimizar el daño a civiles», subrayaron las fuentes.

El contingente que perpetró la operación se llevó el cuerpo de Bin Laden, que quedó bajo custodia de EEUU y que, finalmente, arrojó el cadáver al mar, siguiendo las costumbres islámicas.

Se trata «de la mayor victoria alcanzada por EEUU en sus 10 años de lucha contra Al Qaeda» y, en opinión de los altos funcionarios, con la desaparición de Bin Laden comenzará «el camino del declive para esta organización, que será difícil que pueda revertir».

[”]

B. NETANYAHU
PRIMER MINISTRO ISRAELÍ
«Es un triunfo para los valores de todas las naciones democráticas»

[”]

NICOLAS SARKOZY
PTE. DE FRANCIA
«Es una derrota histórica, pero la lucha contra Al Qaeda debe seguir»

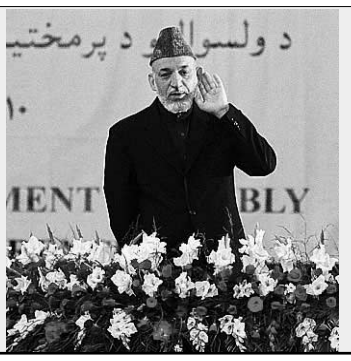

[”]

HAMID KARZAI
PTE. DE AFGANISTÁN
«Los talibanes deben aprender la lección y dejar de combatir»

[”]

DONALD TUSK
PRIMER MINISTRO POLACO
«No podemos alegrarnos, pero sí sentimos mucho alivio»

EL MAYOR GOLPE ANTITERRORISTA | ADIÓS AL HOMBRE QUE PUSO EN JAQUE A EEUU

«Hoy el mundo es más seguro»

Obama celebra que «se ha hecho justicia» con la muerte del cabecilla de Al Qaeda

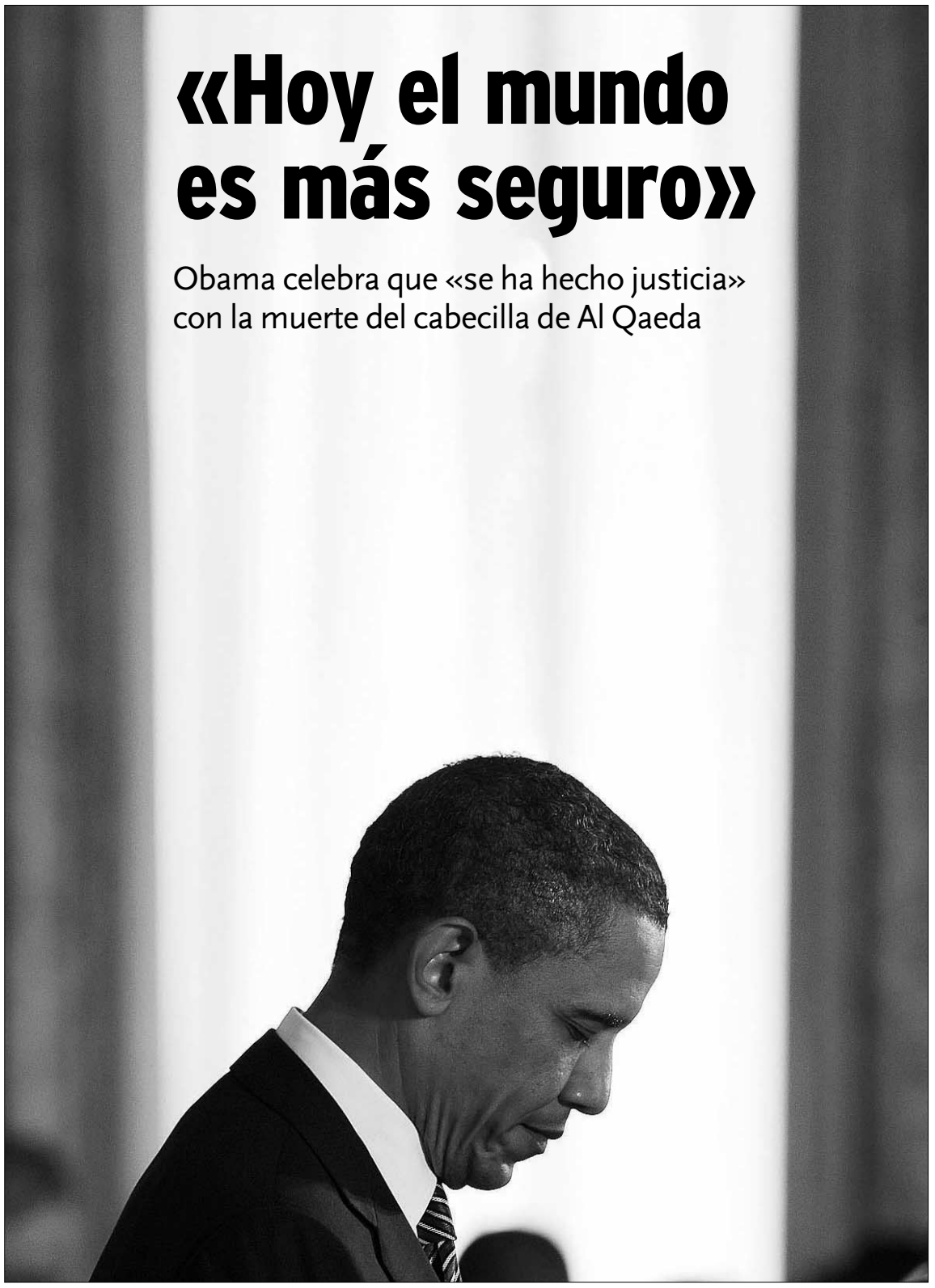

El presidente de EEUU, durante su discurso de ayer, en el que dio al mundo la noticia de la muerte de Bin Laden. / EFE

AGENCIAS / WASHINGTON

Fue el encargado de difundir la noticia de la muerte del líder de Al Qaeda y la satisfacción se reflejaba en su rostro. Y es que el fallecimiento de Osama bin Laden representa el mejor espaldarazo que el presidente de EEUU, Barack Obama, podría esperar en su mandato y, principalmente, en la puerta de la campaña electoral.

El demócrata compareció en la madrugada de ayer (hora española) para anunciar en tono solemne, desde la Casa Blanca, el destino del terrorista, un hecho con el que, según el dirigente, «se ha hecho justicia».

Horas después, con más información recabada sobre la ofensiva que terminó con la vida de Bin Laden, Obama afirmó que «hoy -por ayer- es un buen día para Estados Unidos», al tiempo que globalizó la situación al agregar: «El mundo es un lugar más seguro».

Habían pasado casi 10 años desde los atentados del 11 de septiembre de 2001, y, durante esta década, que el jefe de Al Qaeda continuara libre se había convertido en una dolorosa herida para los servicios de inteligencia estadounidenses y en un quebradero de cabeza para el Gobierno de Washington. De hecho, George W. Bush se fue de la Casa Blanca sin haber conseguido dar con el enemigo público número uno de EEUU, a pesar de haber asegurado que lo quería «vivo o muerto». Su sucesor en el cargo también mantenía como una prioridad la captura o matanza del terrorista, si bien a ojos del público parecía que sus objetivos de seguridad nacional iban por otros cauces, lo que provocó las amplias críticas de la oposición, que cuestionó el anunciado cierre de Guantánamo.

Sus cotas de popularidad mantenían una constante trayectoria descendente. En abril quedaron en torno al 45 por ciento, muy lejos del 70 que tenía a su llegada al poder. Ahora, tras este golpe, Obama irrumpe en la campaña con una ventaja que no tendrá nunca nadie más: haber sido el presidente que consiguió la muerte de Osama bin Laden.

Los esfuerzos comenzaron a dar sus frutos en noviembre, cuando los servicios secretos tuvieron los primeros indicios de que el líder terrorista podría encontrarse en un complejo residencial en las cercanías de Islamabad.

El viernes dio la orden de lanzar la operación. Y Bin Laden fue capturado, muerto, el domingo, en una operación descrita como de «precisión quirúrgica» por altos funcionarios estadounidenses.

Un comando de soldados de elite asaltó la residencia en la que la CIA había concluido que se ocultaba el saudita, en una operación ultrasecreta, en la ciudad pakistaní de Abbotabad.

Según altos funcionarios, el grupo estaba dispuesto a capturar a Bin Laden vivo, pero los ocupantes de la residencia respondieron con fuego y se produjo un tiroteo.

Además de Bin Laden, murieron otras cuatro personas, tres hombres -EEUU cree que se trata de uno de los hijos del terrorista y dos de sus correos- y una mujer.

Los soldados recuperaron el cadáver del líder de Al Qaeda, que fue trasladado a un buque de guerra estadounidense. Tras su identificación y la toma de fotografías -que el Gobierno valora aún si las difundirá- se optó por arrojar el cuerpo del jefe terrorista al mar, para evitar que su tumba se pudiera convertir en lugar de peregrinación para los extremistas.

ALERTA MÁXIMA. Poco después, Obama anunció la muerte de Bin Laden, «el logro más significativo hasta el momento en nuestros esfuerzos por derrotar a Al Qaeda». El presidente advirtió de que se multiplica ahora el riesgo de atentados terroristas como represalia, a pesar de que los expertos predicen que la organización, privada de su líder, comienza «el camino hacia el declive». La operación «nos recuerda que como país no hay nada que no podamos conseguir cuando nos lo proponemos de verdad», consideró.

Mientras, centenares de personas se congregaban ante la Casa Blanca para manifestar, con cánticos patrióticos, su alegría.

CINCO FECHAS CLAVE

- **11.09.2001.** Al Qaeda perpetra en EEUU el mayor ataque terrorista de la historia. Cinco días después, Bin Laden niega su implicación en un comunicado.
- **05.10.2001.** Estados Unidos inicia la *Operación Libertad Duradera* contra el régimen talibán de Afganistán y las bases del grupo terrorista en el país.
- **11.03.2004.** Al Qaeda comete en Madrid el mayor atentado en Europa con 192 fallecidos.
- **07.07.2005.** Cuatro explosiones causan 56 muertos y 700 heridos en Londres.
- **02.05.2011.** Muere Osama bin Laden en una operación norteamericana cerca de Islamabad.

|OPINIÓN|

Un gran día

PILAR CERNUDA

El 2 de mayo ha sido un gran día, un espléndido día. El día en el que Bin Laden dejó de estar en el mundo de los vivos; el día en el que Al Qaeda recibió un golpe que, si no mortal, sí va a provocar la desmoralización de muchos de sus seguidores.

La muerte del líder terrorista, su localización y el asalto a su lujoso domicilio por parte de un comando de la Navy Seal demuestra que la impunidad no existe. Pueden pasar años antes de que se haga justicia, pero llega. Lo que tendrán en cuenta los alevines islamistas, que además de sentir un odio fanatizado hacia los *infieles*, inyectado por imanes y dirigentes de las *madrassas*, sentían también que la militancia en Al Qaeda o alguna de sus *franquicias* era gratis: la mayoría de sus dirigentes siguen en libertad, los hombres y mujeres que se inmolan en nombre de Alá son premiados con toda clase de bienes y placeres en el más allá y, además, las familias de los *mártires* son tratadas de forma privilegiada. Todo eso ha quedado atrás con la muerte de Bin Laden: al terrorista se le persigue hasta el final, sin descanso.

El 2-M no es la puntilla de Al Qaeda porque la organización terrorista se encuentra muy asentada en los sectores más radicalizados del islamismo, pero es evidente que ha recibido un golpe del que saldrá debilitada. Cometerá nuevos atentados y lo hará más pronto que tarde para demostrar que está viva, que existe, pero es indudable que se encuentra en baja desde hace tiempo y la prueba es que los grupos islámicos que han apoyado las revueltas de Túnez o de Egipto se han apresurado a rechazar el terrorismo con palabras contundentes.

Es un gran día porque ha muerto Bin Laden, aunque habrá que extremar las medidas de precaución porque veremos una respuesta que nos hará daño allí donde se produzca. ■

[”]

SILVIO BERLUSCONI
PRIMER MINISTRO ITALIANO
«Es un importante resultado en la lucha emprendida contra el mal»

[”]

DAVID CAMERON
PRIMER MTRO BRITÁNICO
«Es un gran paso adelante, pero no es el fin de la amenaza»

[”]

AMRU MUSA
SRIO GRAL LIGA ÁRABE
«Nunca hemos apoyado a Al Qaeda ni a ningún tipo de violencia»

EL MAYOR GOLPE ANTITERRORISTA | **LA FIGURA DEL GRAN ANTAGONISTA DE OCCIDENTE**

EL HOMBRE MÁS **BUSCADO**

Nacido en 1957 en una familia adinerada de Arabia Saudí, Bin Laden adquirió la obsesión por la identidad musulmana que le llevaría a convertirse en el líder de Al Qaeda durante la invasión soviética de Afganistán

LUCÍA LEAL (EFE) / WASHINGTON

Osama bin Laden, abatido ayer en un operativo estadounidense en Pakistán, nació en la élite saudí y murió como el terrorista más sanguinario y buscado del mundo, un huidizo blanco que, desde la sombra, tuvo en jaque durante más de una década a Estados Unidos y al mundo.

Pero además de una mente sanguinaria, Bin Laden fue el ideólogo de la *guerra santa* islámica, el artífice de la reunión de grupos militantes de países poco afines bajo un solo lema: el de una hermandad sin fronteras en defensa del Islam. Esa idea bastó para sustentar una sólida, aunque dispersa, base de operaciones que le convertiría, incluso antes de los atentados del 11 de septiembre de 2001, en el *enemigo público número uno* de Washington.

Los ataques terroristas del 11-S, que se cobraron más de 3.000 vidas, marcaron sin embargo un antes y un después en la política exterior estadounidense y el inicio de una *guerra contra el terror* dirigida, en gran medida, a encontrar y acabar con el saudita.

La búsqueda duró 10 diez años, en los que el paradero del líder de Al Qaeda fue una incógnita para los servicios de inteligencia norteamericanos. Desde su refugio, enviaba vídeos al mundo para dar su opinión sobre asuntos de actualidad política, profería amenazas a EEUU o confirmaba la vinculación de Al Qaeda con ataques terroristas.

Aunque tardó menos de un mes en alabar los atentados del 11-S, no reconoció oficialmente su autoría hasta mayo de 2006, cuando dijo que él mismo había encargado «a los 19 hermanos» la misión.

Las últimas imágenes filmadas del líder terrorista son las del sexto aniversario del ataque, en septiembre de 2007, que le muestran con su habitual chilaba, su turbante y la barba completamente negra.

Acompañado siempre por un rifle Kaláshnikov que presumía de haber arrebatado a un soldado ruso, era visto por sus seguidores como un estandarte musulmán, un mito vivo que había abandonado una vida de lujos por la causa.

Nacido en 1957 en el seno de una adinerada familia saudí, el joven Bin Laden forjó su violenta obsesión por la identidad musulmana en los años 80, durante la invasión soviética de Afganistán, país que se convertiría en su nuevo hogar la década siguiente, cuando rompió relaciones con su familia y la monarquía saudí por su apoyo a EEUU durante la Guerra del Golfo.

Rodeado siempre de su grupo de leales, los *Muyahidin Jalq* (*Combatientes del Pueblo*), Bin Laden fue acusado de haber financiado campos de entrenamiento de terroristas en diversos países.

EEUU lo identificó como una amenaza a mediados de los 90, y lo responsabilizó desde entonces de los más de 200 muertos en los atentados contra sus embajadas en Tanzania y Kenia en agosto de 1998 y de un primer ataque en 1993 contra las Torres Gemelas que dejó seis muertos.

Sin haber pisado suelo estadounidense, Bin Laden muere caracterizado por Washington como el gran rostro del mal.

El ‘delfín’ se convierte en el nuevo líder

Ayman al Zawahiri.

La muerte de Bin Laden coloca a su lugarteniente, Ayman al Zawahiri, al frente de Al Qaeda. Este cirujano egipcio, de 60 años, está considerado la *mano derecha* del líder terrorista, y responsable de algunas de las masacres de los últimos años. No en vano, EEUU ofrece una recompensa de 25 millones de dólares por su captura, cifra que ascenderá si finalmente, como creen los expertos, toma el relevo, aunque algunos estiman que ya detentaba el mando. Los dos se conocieron en 1985, en la ciudad de Pesháwar, en la frontera afgano paquistaní. De esa época data el nacimiento de la organización criminal.

La primera acción terrorista que se le imputa es haber organizado en 1981 el asesinato del presidente egipcio Anuar el Sadat en El Cairo. EEUU ha tratado sin éxito de acabar con su vida. En 2006, lanzó un bombardeo en Bajaur bajo la sospecha de que estaba allí. Entre las 18 personas que perdieron la vida en el ataque no se encontraba el *cirujano* -ése era su oficio-, quien había visitado la zona días antes. Sorprende que no aparezca el *número uno* de la lista del FBI. Es el tercero. En primer lugar aparece Adam Yahiye, colaborador de Al Qaeda.

Consigue con El Adelantado este juego de

CUCHILLOS DE CERÁMICA

La cerámica corta permanentemente de manera afilada, suave y ligera. Descubra una sensación nueva cuando cortas gracias al peso minúsculo del cuchillo y a su afilado extremo.

El corte más limpio, el corte blanco.

Por sólo 44,95€

JUEGO de 4 CHUCHILLOS

CARACTERÍSTICAS:

- Ultra afilado. Corte de precisión.
- Mantiene su afilado original durante años.
- Inoxidable. No se corrompen con el ácido de los alimentos.
- Ligero y con el mango ergonómico.
- De fácil limpieza
- Higiénico: es un material puro y saludable. Los alimentos no se impregnarán de ninguna clase de olor ni sabor.
- Material muy resistente. La cerámica resiste altas temperaturas.

En Venta en las oficinas de El Adelantado

CUIDADO DIARIO:

- Fácil limpieza. Sólo hay que limpiarlos con un paño húmedo, secarlos y guardarlos con cuidado.
- Es recomendable no lavarlos en el lavavajillas, porque el roce con otros materiales puede dañarlos.
- Frágil, en caso de caída puede romperse.

Tfno. información suscriptores: 921 43 72 61,
de lunes a viernes, de 9,00 a 14,00 y de 17,00 a 19,00 horas
Promoción válida hasta fin de existencias.

EL ADELANTADO DE SEGOVIA
El diario de los segovianos

MARIANO RAJOY
PRESIDENTE PP
«Es una noticia importante, pero la batalla no será fácil y resultará larga»

ELÍAS JAUA
VPTE DE VENEZUELA
«Sorprende cómo se ha neutralizado el asesinato y cómo se celebra»

ANGELA MERKEL
CANCILLER ALEMANA
«Es un alivio, pero Occidente no debe bajar la guardia en ningún momento»

EL MAYOR GOLPE ANTITERRORISTA | LAS REACCIONES EN ESPAÑA

El Gobierno avisa del posible riesgo de represalias por parte 'yihadista'

El Ejecutivo aumentará la protección de las tropas en el exterior y en las embajadas

• El vicepresidente primero, Alfredo Pérez Rubalcaba, felicita a EEUU por la muerte de Bin Laden, pero advierte de que «no se puede descartar que se produzca algún ataque».

EFE / MADRID

Horas después de conocer la noticia de la muerte de Bin Laden, el Gobierno español reconoció que existe un riesgo de represalias por parte de los *yihadistas*, pero precisó que el país está preparado y no precisa aumentar el nivel de alerta, aunque el Ejecutivo celebrará hoy una reunión al máximo nivel para analizar la situación.

José Luis Rodríguez Zapatero expresó, en un telegrama enviado al presidente de EEUU, Barack Obama, «la satisfacción compartida con el pueblo americano» por el paso «decisivo» en la lucha contra el terrorismo internacional.

Mientras tanto, el vicepresidente primero, Alfredo Pérez Rubalcaba, reveló que no se pueden descartar venganzas tras lo ocurrido porque se trata de una organización asesina que cuenta «con franquicias con una enorme autonomía», pero consideró que España tiene habitualmente un nivel antiterrorista alto, el 2, que no es conveniente elevar.

Para hoy, en el Palacio de La Moncloa, el presidente del Gobierno ha convocado una reunión con su *segundo* y las ministras de Exteriores y Defensa, Trinidad Jiménez y Carme Chacón, respectivamente, en la que se podrían acordar «medidas adicionales» como aumentar la seguridad de las tropas nacionales en el exterior, así como de las embajadas.

Además, los altos cargos del Ministerio de Defensa evaluaron las posibles repercusiones de la muerte de Bin Laden en las misiones de las Fuerzas Armadas, y anunciaron que se mantendrá el nivel de alerta, que ya era alto, especialmente en Líbano y Afganistán, «donde se había elevado recientemente ante la posibilidad del incremento de ataques de la insurgencia contra tropas de ISAF».

La desaparición de este símbolo del miedo concitó la satisfacción de los líderes políticos al estimar que se daba un paso importante en la lucha contra el terrorismo. La ministra de Exteriores, Trinidad Jiménez, resaltó la necesidad de «mantener la unidad y la cooperación» frente a la amenaza internacional, y tuvo un recuerdo para las víctimas de los atentados del 11-M en Madrid y del 11-S en Nueva York.

Por su parte, el presidente del Partido Popular, Mariano Rajoy, valoró de manera positiva lo sucedido, y apostó por «seguir batallando».

Rubalcaba analizó la situación ante los medios de comunicación. / MONDELO (EFE)

En la misma línea habló su portavoz en el Congreso, Soraya Sáenz de Santamaría. «Esta muerte es un mensaje para que los terroristas sepan que la democracia acabará con ellos». El portavoz de Exteriores, Gustavo de Arístegui, pidió encarecidamente que no se baje la guardia.

NO RECONOCIÓ EL 11-M. La presidenta de la Comunidad de Madrid, Esperanza Aguirre, puntualizó que el líder saudí «nunca reconoció el atentado de Madrid como de Al Qaeda». «Lo hizo con el de Indonesia, el de Londres, el de Casablanca y, por supuesto, el de las Torres Gemelas, pero jamás reconoció ese», apostilló la dirigente conservadora, que remarcó que «tampoco se dice en la sentencia» del 11-M. No obstante, destacó que está «totalmente de acuerdo» con Obama en que la muerte de Bin Laden es un «avance en la lucha contra el terrorismo».

Por último, las asociaciones de víctimas del 11-M aplaudieron el fin del sanguinario personaje, pero advirtieron de que hay que estar muy pendientes ante las represalias y la posibilidad de que se produzcan atentados.

BREVES

LIBIA
Gadafi, que pierde apoyos en Trípoli, impide que la ayuda llegue a Misrata

■ El régimen de Gadafi bloqueó ayer la llegada de ayuda humanitaria a Misrata, cuyo puerto continuó bombardeando, al tiempo que perdió un importante apoyo en Trípoli, al cerrar Turquía su Embajada en la capital libia y evacuar rápidamente a su personal por razones de seguridad.

ITALIA
Berlusconi vuelve a los tribunales y declara sobre los derechos televisivos

■ El primer ministro italiano, Silvio Berlusconi, acudió ayer por tercera vez en las últimas semanas al Tribunal de Milán en el marco de uno de sus cuatro procesos penales pendientes, e hizo declaraciones sobre el funcionamiento del mercado de los derechos televisivos.

FRANCIA
Villepin se sienta en el banquillo por el 'caso Clearstream'

■ El ex primer ministro galo Dominique de Villepin volvió ayer a sentarse en el banquillo, por presuntos cobros ilegales, por el *caso Clearstream*, en un juicio en apelación que puede obstaculizar su carrera a un año de las elecciones presidenciales.

JAPÓN
Sospecha de fugas radioactivas en otra planta nuclear

■ Filtraciones de materiales radiactivos pueden estar produciéndose en la planta de Tsuruga (centro de Japón), por lo que sus responsables realizarán la parada manual de un reactor, informó ayer la agencia Kyodo.

ACCIONES Y AMENAZAS EN LA PENÍNSULA

07.10.2001. Al Qaeda llama a la *guerra santa* en un vídeo donde su *número dos*, Ayman Zawahiri, compara la expulsión de los árabes de España con la situación de los palestinos en territorios ocupados.

18.10.2001. Una voz atribuida a Bin Laden amenaza con nuevos atentados contra los países que ocupan Irak, entre ellos al territorio nacional.

11.03.2004. La explosión de varias bombas en las redes de Cercanías de Madrid causan una masacre. Los atentados fueron reivindicados por las Brigadas de Abu Hafs Al-Masri.

02.04.2004. Hallan un artefacto en la línea del AVE Madrid-Sevilla, con el mismo explosivo utilizado en el 11-M, y se conoce una carta de las Brigadas enviada a la embajada en Egipto, que señala que «los intereses» nacionales en el norte de África son objetivos terroristas si el Gobierno peninsular no retira en «cuatro semanas» sus soldados de Afganistán e Irak.

03.04.2004. Ansar Al Qaeda en Europa reivindica los «benditos ataques» del 11-M y amenaza con convertir España «en un infierno» si no cesa el apoyo a Estados Unidos. Siete terroristas se suicidan en un piso de Leganés. Un agente de los Tedax muere.

08.04.2004. La Policía encuentra una cinta de vídeo en el piso de Leganés donde tres personas con atuendos árabes, que hablan en nombre de Al Qaeda, dan a España una semana para abandonar sus países *hermanos*.

15.04.2004. Bin Laden afirma que el 11-S y el 11-M «son vuestra mercancía que os ha sido devuelta. Tenéis que saber que la seguridad es necesaria para todos».

12.03.2007. Al Qaeda advierte de que la presencia de soldados patrios en Afganistán «expone de nuevo a amenaza» al Gobierno español.

06.08.2007. Nueva reivindicación de la organización Al Qaeda: «Nos sentimos orgullosos de la destrucción que afectó a Madrid y Londres», dice el estadounidense Adam Gadhan; *Azzam al Amriki*.

20.10.2007. Al Zawahiri pide «limpiar el Magreb islámico de los hijos de Francia y España».

08.12.2009. Al Yazira emite una nota del grupo terrorista Al Qaeda en el Magreb Islámico donde reivindica el secuestro de tres cooperantes españoles de Acció Solidaria, el 25 de noviembre en Mauritania, liberados en agosto de 2010.

La Copa del Mundo de ciclismo paralímpico disputará tres etapas en Valverde, Cuéllar y Escalona del Prado

FÚTBOL. FC Barcelona y Real Madrid disputan hoy su cuarto "Clásico" en 18 días

AUTOMOVILISMO. Sebastián Vettel señala que le gustaría fichar por Ferrari "en un futuro"

LA IMAGEN DE LA JORNADA

Un equipo, una afición. Gracias. El amargo final de fase de ascenso para el Balonmano Nava terminó endulzándose por el extraordinario comportamiento de la afición navera, que se trasladó en masa al Pedro Delgado para dar una auténtica lección de amor a unos colores y de aliento constante a su equipo. Los jugadores dirigidos por Álvaro Senovilla no encontraron mejor manera de agradecer el apoyo que acercándose a la grada a saludar a sus seguidores. Sólo queda decir, "gracias por el balonmano". / FOTO: AMADOR MARUGÁN

|POR LA BOCA...|

▶SENOVILLA/ BM NAVA

«Nuestros atacantes se han llevado un montón de palos en este partido»

Pero el más gordo, sin duda, fue no clasificarse para la segunda ronda de la fase de ascenso. Ese palo sí duele de verdad.

▶C.SÁNCHEZ/ TALAVERA

«No se ha celebrado demasiado la permanencia»

Es lo que tiene no querer ir paso a paso, sino pasar de la División de Plata a pelear por los títulos.

▶MAROTO/ SEGOVIANA

«A estas alturas, juegan los que mejor están»

Pues es para asustarse cómo estarán los que no juegan.

▶MINISTRO/ BEMBIBRE

«Creo que mi equipo ha dado buena imagen»

Hay que ser respetuoso con las creencias de cada uno, aunque no se compartan.

|EL FÚTBOL SALA|

El Caja Segovia reeditará en el play off sus históricos duelos con el Inter

El primer encuentro de los cuartos de final se disputará el 14 de mayo en el Pedro Delgado

J.M. / SEGOVIA

El Caja Segovia logró acabar la competición regular con un buen resultado en Tavalera, donde logró la victoria después de seis jornadas consecutivas sin conseguirlo, y de esta manera afrontará el play off con la sensación de haber superado la racha negativa que llevó al equipo incluso a plantearse la posibilidad de quedarse fuera de las eliminatorias por el título después de toda la temporada ocupando una plaza entre los ocho mejores.

La competición liguera finalizó con varias conclusiones. La primera de ellas que el Barcelona ha llegado a la élite para quedarse, ganando con solvencia la liga regular tras haber logrado el título de Copa. La segunda, que ElPozo e Inter Movistar se encuentran metidos de lleno en un cambio de ciclo, lo que no quita para que tanto murcianos como alcalaínos sigan teniendo entidad más que suficiente como para ganar títulos, y la tercera que mientras que la Liga Nacional de Fútbol Sala siga permitiendo fichar jugadores en diciembre a clubes que no pagan sus nóminas, no se podrá decir que la competición no está adulterada en una gran parte. Los clubes que apuestan por no endeudarse y pagar a sus plantillas puntualmente ven cómo otros son capaces de firmar jugadores sin ruborizarse, sabiendo que no les va a pagar sus salarios hasta que el juzgado no les obligue. Pero... la LNFS es de los clubes, y mientras los serios no se planten, los "otros" seguirán haciendo lo que quieran.

Por lo que se refiere al play off, el Caja reeditará sus históricos duelos con el Inter Movistar, que este fin de semana jugará la final de la Copa del Rey en Toledo teniendo como rival al FC Barcelona. Debido a ello, el primero de los encuentros de cuartos de final del play off por el título se retrasa al 14 de mayo, disputándose el segundo el 21, y el tercero (en el caso de que hiciera falta) el 22 de mayo. Así que el Caja Segovia tiene dos semanas intensas de preparación de un play off que puede ser de nuevo histórico para el equipo.

Clasificación de las últimas jornadas

◆JORNADA 28	16 ABRIL
1 FC Barcelona	64
2 ElPozo	61
3 Inter Movistar	57
4 Xacobeo Lobelle	56
5 Manacor	53
6 Caja Segovia	**44**
7 Benicarló	41
8 Sala 10 Zaragoza	39
9 Triman Navarra	38
10 Carnicer	35
11 Talavera	35
12 Azkar Lugo	31
13 Marfil Sta Coloma	29

◆JORNADA 29	23 ABRIL
1 FC Barcelona	67
2 ElPozo	62
3 Inter Movistar	60
4 Xacobeo Lobelle	56
5 Manacor	56
6 Caja Segovia	**45**
7 Benicarló	44
8 Triman Navarra	41
9 Sala 10 Zaragoza	39
10 Carnicer	35
11 Talavera	35
12 Azkar Lugo	34
13 Reale Cartagena	31

◆JORNADA 30	30 ABRIL
1 FC Barcelona	70
2 ElPozo	65
3 Inter Movistar	61
4 Xacobeo Lobelle	59
5 Manacor	56
6 Caja Segovia	**48**
7 Benicarló	44
8 Triman Navarra	42
9 Sala 10 Zaragoza	40
10 Carnicer	35
11 Azkar Lugo	35
12 Talavera	35
13 Reale Cartagena	34

MEMORIAL SANTI

ATLETISMO POPULAR

■ Pero popular con mayúsculas. Porque está organizado por la Asociación Deportivo-Cultural "Amigos de Santi", porque sus precios de inscripción son populares, porque la carrera pasa por el centro de Marugán, y porque los premios en metálico nunca son tan importantes como para que hasta la localidad se acerquen los grandes del atletismo para hacerse con el dinerito. Más de 300 atletas volvieron a disfrutar de su deporte en un Memorial que ojalá se celebre durante muchos años más.

EL PEÑASKAL DE MADRIGAL

|EL TERMÓMETRO|

| CALIENTE |

▶**BM Nava.** Impresionante su actuación en la fase de ascenso, tanto la del equipo en la cancha como la de sus aficionados en la grada. Sin duda, el balonmano navero merecía un premio mejor.

▶**Caja Segovia.** En la última jornada de la liga regular rompió una racha de seis partidos sin conocer la victoria. La imagen del equipo sigue mejorando, y esa es la mejor noticia de cara al play off.

▶**G.Segoviana.** Logró ante el Bembibre una victoria que le otorga matemáticamente una plaza en la fase de ascenso y le permite seguir peleando por el liderato del grupo.

| FRÍO |

▶**Puente Genil.** Nadie le reprochará que no compitiera los tres días de la fase de ascenso, pero con el equipo ya clasificado, sobraron euforias cuando la victoria ante el Nava estaba más que asegurada.

▶**Nacional Juvenil.** Los dos conjuntos segovianos perdieron en sus respectivos compromisos. Definitivamente, la liga se les ha hecho demasiado larga tanto a Quintanar como a Segoviana.

▶**David Durán.** Se fue a lesionar de nuevo en la rodilla el pasado domingo, y su participación en la fase de ascenso con la Segoviana se convierte en toda una incógnita.

|EL FÚTBOL|

La Segoviana vuelve por donde solía

La tranquilidad económica del club propició el buen resultado deportivo con la clasificación para el play off tres años después

Final de la temporada regular 2007/2008. La Segoviana cierra la liga en la segunda plaza, por detrás del Mirandés, y se dispone a jugar un play off en el que terminaría eliminado en primera ronda a manos del Villanovense. Tres años después, la plantilla gimnástica, en la que se integran un buen número de los jugadores que hace tres años también vestían la zamarra azulgrana, celebró su clasificación para la fase de ascenso a Segunda B después de más de 1.000 días con nada que celebrar.

La diferencia entre una temporada y otra es tan clara como la que existe de la noche al día. Hace tres campañas, la plantilla azulgrana había sufrido tres abandonos de jugadores en diciembre, había realizado dos comunicados públicos informando de los impagos de las nóminas, e interpuesto más de veinte denuncias en la Oficina Territorial de Trabajo, además de llevar cuatro meses sin cobrar, por no hablar de la deuda con la Agencia Tributaria. Jugar la fase de ascenso en esas condiciones no fue valorado en su justa medida.

Tres años más tarde, y después de estar a un paso de la despedida y cierre del club, la Gimnástica Segoviana volverá a jugar una fase de ascenso después de vivir uno de sus años más tranquilos. A estas alturas de la crisis la plantilla está prácticamente al día, el club ha ido paulatinamente recuperando la estabilidad institucional, mejorando con ello la devaluada imagen que tenía en el conjunto de la sociedad segoviana, y gracias a ello el equipo solamente se ha dedicado a hacer lo que mejor sabe, jugar al fútbol.

Por ello el jugar de nuevo una fase de ascenso, aunque Paco Maroto señaló que éste era un "objetivo intermedio, ya que no podemos quedarnos ahí", ha de ser catalogado como el éxito de todos los estamentos del club, comenzando por una Junta Gestora sin afán de protagonismo y sí de trabajo por la entidad, de unos trabajadores que no han dado ni un solo motivo de queja, y por un equipo y un cuerpo técnico que han sido un ejemplo de profesionalidad, sabiendo estar cuando las cartas venían mal dadas, tras un comienzo de temporada verdaderamente preocupante, y reaccionando cuando la ocasión lo requería. Y todo ello conseguido por un plantel de jugadores mayoritariamente segovianos, un hecho también destacable.

Dicho lo cual, que nadie olvide tampoco que la afición es la que se gasta su dinero para entrar en el campo a ver al equipo. Que tenga razón o no cuando aplaude, o cuando silba, es algo secundario.

David Durán, lesionado en su rodilla, aún no sabe exactamente la causa de su dolencia. / KAMARERO

Clasificación de las últimas jornadas

◆ JORNADA 34	17 ABRIL
1 Burgos	74
2 Villaralbo	73
3 Segoviana	**73**
4 Arandina	69
5 Valladolid B	63
6 Almazán	53
7 Ávila	53
8 Huracán	48
9 Íscar	47
10 Bembibre	47
11 Astorga	46
12 Numancia B	43
13 Aguilar	42

◆ JORNADA 35	24 ABRIL
1 Burgos	77
2 Segoviana	**74**
3 Villaralbo	74
4 Arandina	72
5 Valladolid B	66
6 Almazán	54
7 Ávila	54
8 Huracán	48
9 Bembibre	48
10 Íscar	47
11 Numancia B	46
12 Astorga	46
13 Aguilar	42

◆ JORNADA 36	1 MAYO
1 Burgos	80
2 Segoviana	**77**
3 Villaralbo	77
4 Arandina	75
5 Valladolid B	69
6 Ávila	55
7 Almazán	54
8 Íscar	50
9 Numancia B	49
10 Astorga	49
11 Huracán	48
12 Bembibre	48
13 Aguilar	42

El foto "MATÓN"

El muro de los **estiramientos**

Los atletas tienen que estirar bien sus músculos antes y después de cada competición, como hicieron en Marugán

EL ADELANTADO/ SEGOVIA

Cuando eres pequeño, tus músculos son tan elásticos que ya puedes correr, saltar, brincar y todos los demás ejercicios físicos que imaginarse uno pueda, que será muy complicado que sufras un problema muscular. Puedes romperte un brazo si haces mucho "el cabra", pero difícilmente sufrirás una rotura de fibras.

Ahora bien, cuando te vas haciendo mayor la cosa cambia, y bien los saben los atletas, que a la hora de practicar su actividad deportiva preferida tienen que poner sus músculos a estirar antes, para evitar roturas, y después, para prevenirse de posibles calambres por el esfuerzo. Y para realizar esos estiramientos no hace falta la ayuda de nadie, aunque si te encuentras una pared como la que había en Marugán, pues no es cuestión de desaprovechar la oportunidad, y allí se vieron varios de los participantes del Memorial Santi calentando sus "motores".

Los atletas realizan estiramientos previos a la carrera popular que se celebró en Marugán. / ALBERTO BENAVENTE

El árbitro se toca las sienes en presencia de Iván. / KAMARERO

El defensor del Bembibre señala el balón mientras Mariano se duele en el suelo de un golpe. / KAMARERO

Consolando a un jugador del Nava. / ALBERTO BENAVENTE

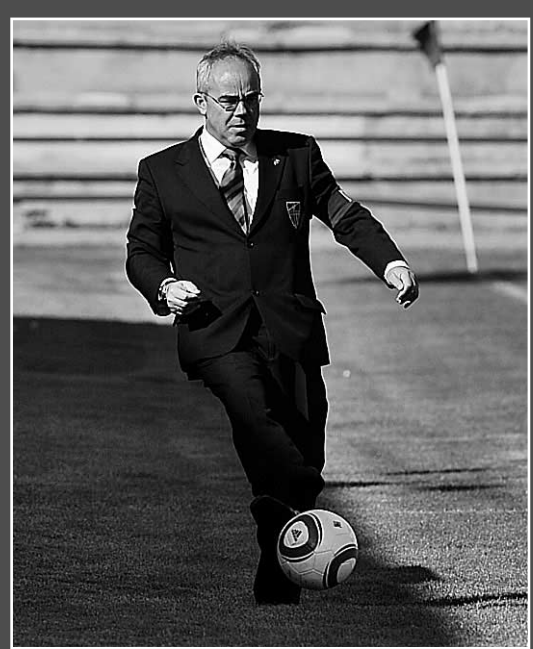

Jesús, lanzando el balón con buen estilo. / KAMARERO

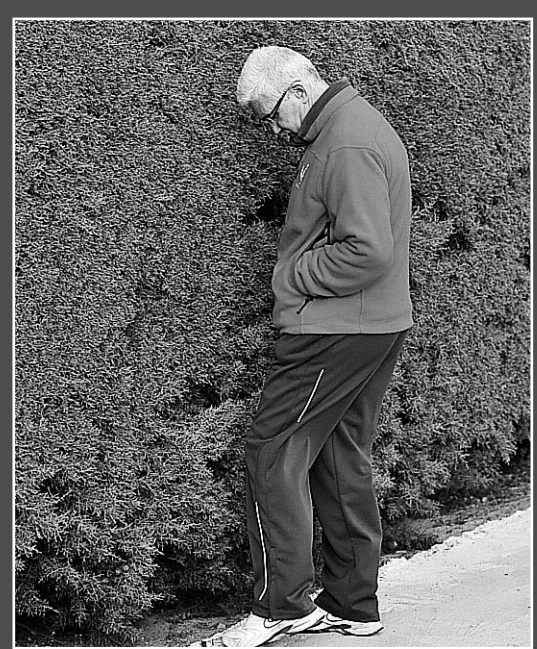

Pablo Alejandro coloca uno de los rodapiés del campo. / K.

CICLISMO | DISCAPACITADOS

La Copa del Mundo pasará este año por Valverde, Cuéllar y Escalona

La Unión Ciclista Cantimpalos presentó en la sede de Correos de Segovia las tres etapas de la prueba internacional que se disputarán en la provincia los próximos 10, 11 y 12 de junio

J.M. / SEGOVIA

Un año más, la provincia de Segovia se convertirá en capital mundial del ciclismo paralímpico los días 10 a 12 de junio, un honor que compartirá con Sydney (Australia) y con Baie-Comeau (Canadá), sedes al igual que la de Segovia de la Copa del Mundo de ciclismo paralímpico, y cuyas pruebas se disputarán del 4 al 6 de mayo y del 8 al 10 de julio, respectivamente.

En la sede central de Correos en Segovia se dieron cita los representantes de la Unión Ciclista Cantimpalos, junto con Jesús Evangelio, director de responsabilidad social corporativa de Correos, y los alcaldes de Valverde, Cuéllar y Escalona del Prado, Rafael Casado, Jesús García, y Juan Justo Mardomingo respectivamente. Ellos fueron los encargados de presentar cada una de las tres etapas de la Copa del Mundo de Ciclismo Paralímpico, que puntuará para la clasificación de cara a los Juegos Paralímpicos de Londres 2012, por lo que de nuevo se esperará la presencia de cerca de 600 deportistas entre participantes en la carrera y entrenadores. No está nada mal para una organización modélica que ha contado con la gran colaboración de los ayuntamientos de las localidades por las que se disputarán las etapas, y la ayuda económica de patrocinadores importantes como Correos.

En la jornada del viernes se disputará la contrarreloj de Valverde, en el mismo circuito que albergara la competición el año pasado, "y que está siendo mostrado como ejemplo por la UCI tanto a los organizadores de Canadá como a los de Australia", señaló José Aurelio Gómez, secretario de la UC Cantimpalos.

Los participantes en la presentación de la Copa del Mundo, con los maillots de la prueba./ KAMARERO

Rafael Casado, alcalde de Valverde, desveló que su pretensión inicial pasaba por cambiar el circuito, llevándolo al polígono, donde había posibilidades de obtener más patrocinadores, pero la UCI se negó a ello, alegando que faltaba kilometraje en el recorrido que se pretendía realizar.

A decir verdad, la postura de la Unión Ciclista Internacional con respecto a los trazados que le presentaron las tres localidades segovianas fue de absoluta intransigencia con ellas, argumentando las razones con Cuéllar en que mejor llevar la carrera a la zona del castillo antes que a la de paseos, con Valverde la ya citada del kilometraje, y con Escalona del Prado alegando que los ciclistas no podían ir y volver por la misma carretera (la que transita de Escalona a Aguilafuente), por lo que la prueba se desarrollará por un circuito que, con comienzo y final en Escalona del Prado, recorrerá las localidades de Sauquillo de Cabezas y Aguilafuente.

Además, durante el acto se llevó a efecto la presentación de la Copa de España de ciclismo para ciegos y deficientes visuales en su categoría femenina, que tendrá lugar el próximo fin de semana en Cuéllar por el mismo recorrido que un mes después acogerá la Copa del Mundo.

Premios de los Juegos Escolares.

El Frontón Segovia acogió en la mañana del sábado la entrega de premios a los ganadores de los Juegos Escolares en su edición de 2011, en un evento que tuvo lugar en el Frontón Segovia, y en la que se entregaron más de un milllar de medallas a los campeones de las modalidades deportivas en juego. Representantes de la Junta, Ayuntamiento de Segovia y Diputación Provincial, junto con varios alcaldes de los distintos pueblos de la provincia, realizaron la entrega de distinciones a los campeones de las categorías prebenjamín a juvenil. / FOTO: A.BENAVENTE

HÍPICA

Finalizó la segunda jornada del Concurso de Saltos Ancades

EL ADELANTADO / SEGOVIA

Durante la jornada del pasado domingo se disputó la segunda y última jornada del Concurso de Saltos correspondiente al segundo evento dentro del Ciclo de Caballos Jóvenes de la Asociación Nacional de Caballo de Deporte Español (Ancades) en las instalaciones del Centro Ecuestre de Castilla y León.

En total se disputaron cinco pruebas, destinadas a caballos de 4, 5 , 6 y 7 años, más la prueba Open en esta disciplina de Saltos.

La competición para caballos de 4 años se la adjudicó Diego Gómez Salvai con Eden LB, seguido de Jaime Gabarrón Jiménez con Jet Set y cerrando el pódium Jaime Suárez Pérez con Gorflay LL.

En la prueba de 5 años el ganador fue Natalia Méndez del Valle con Ipsi Olmaz; en segundo lugar acabó Ángel Cerdido Calderón con Paddock-News Egeo y el tercer puesto lo ocupó Jaime Gabarrón Jiménez con Corlanda H.

La prueba de 6 años se la adjudicó Luis Álvarez Cervera con Havana, con Inma Roquet Autonell con Ibsen del Maset en segunda posición, seguida de Fernando Urrutia Cobaleda con Jaleo.

Por su parte, en la prueba de 7 años, la ganadora fue Laura Roquet Puignero, con Quity del Duero, seguida de Alberto Márquez Galobardes con Benhur, y en tercer lugar Álvaro Díaz García con Visama Zipper.

El primer puesto de la prueba Open de este domingo correspondió también a la amazona catalana Laura Roquet Puignero con Symphonie de Reve, segundo Armando Trapote Mariscal con Little Miss Sunshine y tercero Javier Pérez Díez con Al-Exgreen.

De esta manera se despidió esta segunda jornada del Segundo Concurso del Ciclo de Caballos Jóvenes de Deporte Español, emplazándose a los participantes al próximo 27 de mayo como fecha para el tercer concurso, que también tendrá como sede las instalaciones del Centro Ecuestre de Castilla y León. Antes del mismo se realizará la Final de la Liga de Saltos de Castilla y León, el próximo día 21 de mayo.

Puedes hacerte socio de una las siguientes formas:
Llamando al 902 15 15 07
MEDICOS SIN FRONTERAS
Conectándote a www.msf.es/altasocio4

El clásico vive su última batalla

Barcelona y Real Madrid cierran 18 días de auténtico infarto con el premio del billete para la final en juego

EFE / BARCELONA

El Barcelona parte hoy con dos goles de ventaja con respecto al Real Madrid en la carrera hacia la final de Wembley. Será la vuelta de las semifinales de la Liga de Campeones, el colofón de un póquer de clásicos, algo más que un partido vista la crispación vivida en los tres encuentros precedentes.

Después de muchas ruedas de prensa y declaraciones en las que ambos bandos se han metido en una guerra que no debería haberse iniciado nunca, llega la hora de la verdad, la hora en que el mejor fútbol se llevará el ansiado premio de poder luchar por la tan ansiada 'Orejona'.

Los dos goles anotados por el argentino Messi en la ida abrieron las puertas de la final para los azulgrana. Hoy se pondrá punto y final a la cuarta eliminatoria de la historia de la Copa de Europa entre ambos contendientes, hasta ahora con un 2-1 a favor del cuadro blanco, las dos conseguidas en sendas semifinales.

Los barcelonistas lo tienen casi todo atado para firmar una de sus semanas grandes. Si le ruedan bien las cosas, el Barcelona puede certificar el pase a su séptima final de la competición, y la tercera en las últimas seis temporadas.

Para ello, Pep Guardiola contará con sus mejores hombres sobre el terreno de juego. Recuperará seguramente al centrocampista Andrés Iniesta, que no jugó en la ida disputada en el Santiago Bernabéu a causa de un problema muscular, y también volverá a contar con el capitán Carles Puyol, quien descansó ante la Real Sociedad.

En realidad, la entrada del manchego es la única variación con respecto al once que jugó en la capital hace seis días, ya que el de Santpedor mantendrá el sello que tan buen resultado le ha dado desde el inicio de temporada.

Únicamente la baja del francés Eric Abidal le impedirá formar con su once de gala, aunque su sustituto en el coliseo blanco, Carles Puyol, rindió a un gran nivel como lateral izquierdo.

Además, todo apunta a que Javier Mascherano, una de las sensaciones de este final de curso, será el acompañante de Piqué en el eje de la zaga. Por la derecha, Alves ocupará su posición habitual.

En las seis piezas de construcción de juego y de definición hay pocas dudas. Sergio Busquets jugará de mediocentro por delante de Xavi y de Iniesta, mientras que Pedro y Villa formarán la tripleta de atacante junto a Leo Messi, el jugador que desequilibró la balanza en la ida.

MOMENTO HISTÓRICO. El Barça se encuentra ante un momento histórico, ante una semana grande si es capaz de cerrar su pase a la final continental y el título liguero el próximo domingo, aunque para ello depende de su victoria y también de que el Real Madrid no gane en Sevilla el sábado.

En todo caso, la presencia de los catalanes en las semifinales es un síntoma de su buena salud deportiva. Campeón hace dos años en Roma (2-0 frente al Manchester United), la plantilla 'culé' acumula cuatro semifinales consecutivas en Europa. Si alcanza la final volverá a Wembley, donde conquistó su primera Copa de Europa hace ya 19 años.

Mientras tanto, el Real Madrid aterriza en el Camp Nou con fe en el milagro. Sin perder la esperanza pese al 0-2 cosechado en el Santiago Bernabéu. Agarrándose a remontadas épicas, al orgullo blanco. Consciente de la dificultad que conlleva levantar la eliminatoria, pero impulsado por la ilusión de conquistar la 'décima'.

Aún latente la jugada que marca la eliminatoria, la entrada de Pepe a Dani Álves y una expulsión que desesperó a José Mourinho, el técnico, que cargó en la ida contra la UEFA y contra el rival, pasará a un segundo plano ya que no podrá sentarse en el banquillo. Mientras tanto, el equipo, obligado por las circunstancias. El Real Madrid saldrá a jugar de tú a tú a su eterno rival. La última vez que lo hizo se llevó cinco goles.

ANTECEDENTE A SU FAVOR. Pero en el recuerdo madridista no está la dolorosa goleada liguera de la primera vuelta, sino la última ocasión que los dos grandes clubes nacionales cruzaron sus caminos en las semifinales del torneo. El 0-2 del Camp Nou de la temporada 2001-02, con tantos de Zidane y McManaman, serviría para igualar las fuerzas. Es su camino a seguir.

Las ausencias importantes en el aspecto defensivo, con los castigados Sergio Ramos y Pepe, más Khedira en la medular que no se recupera a tiempo de su lesión muscular, las cubrirá el luso con Raúl Albiol, el regreso de Ricardo Carvalho y Lass Diarra.

Además, el entrenador enterrará el trivote que condujo al éxito en la final de Copa del Rey para pasar al habitual 4-2-3-1, en ataque juntando a Di María, Özil, Cristiano Ronaldo y Benzema.

El mensaje de José Mourinho a sus jugadores busca liberar presión, después de que el objetivo de la temporada está cumplido con la conquista de un título. Todo lo que llegue para culminar su primer año en el banquillo 'merengue' solo puede ser bueno, aunque el equipo no se dará por vencido hasta el pitido final.

El último capítulo de los cuatro clásicos en 18 días está ya servido con todos sus ingredientes.

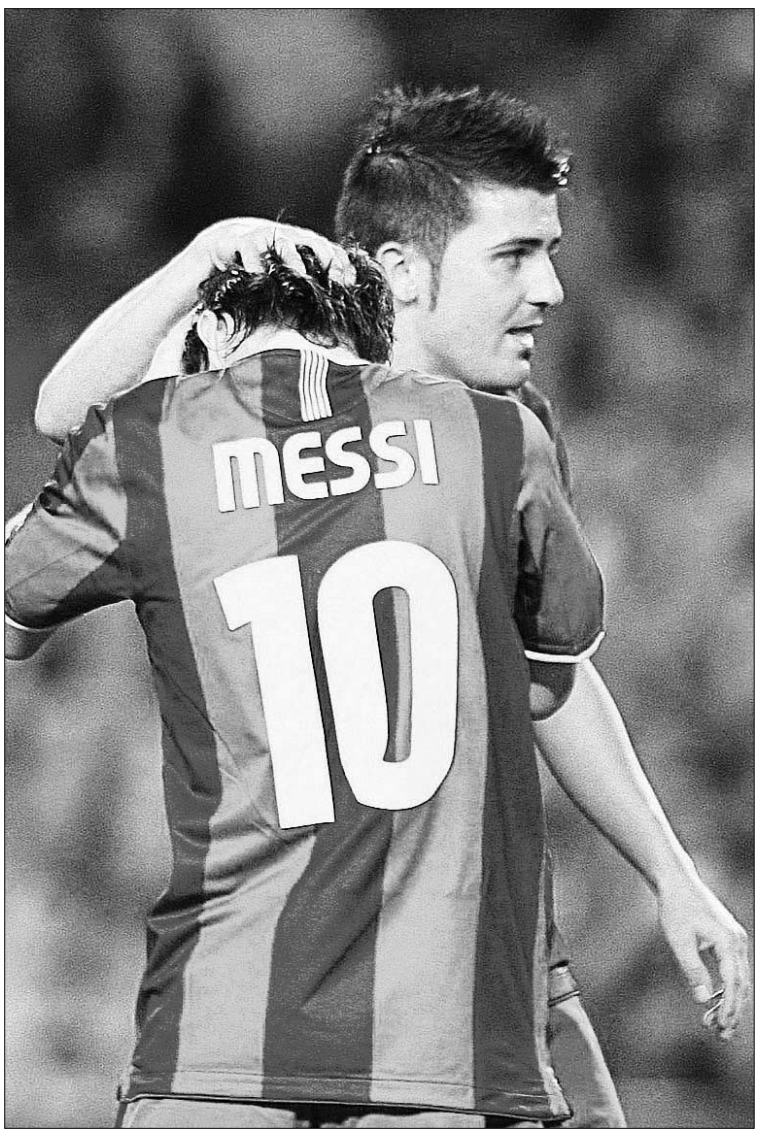

Messi y Villa estarán al acecho del gol en el Camp Nou. / A. DALMAU (EFE)

Mourinho confiará en la fuerza de Benzema y Cristiano. / F. ORDÓÑEZ (REUTERS)

Sin los sancionados Pepe y Sergio Ramos, ni Khedira por lesión, el once del conjunto blanco tendrá que variar por obligación

LIGA DE CAMPEONES

La UEFA entra al trapo y desestima las demandas de Madrid y Barça

El organismo continental estudiará los expedientes abiertos a José Mourinho, Pepe y Pinto

EFE / NYON

La UEFA confirmó ayer que rechazó la denuncia presentada por el Barcelona contra las declaraciones del entrenador del Real Madrid, José Mourinho, tras el partido de ida de las semifinales de la Liga de Campeones entre ambos clubes jugado el pasado miércoles en el Santiago Bernabéu (0-2).

Además, la UEFA también echó atrás la protesta del Real Madrid contra la entidad catalana por conducta antideportiva de Dani Alves, Pedro Rodríguez, Sergio Busquets, Seydou Keita, Víctor Valdés y Javier Mascherano y contra la tarjeta roja mostrada a Pepe, aunque el club ya anunció que recurrirá.

Según el texto del escrito, «en el caso del comportamiento de los futbolistas se considera que no existió una estrategia para provocar al rival, mientras que en el caso de Pepe la decisión tomada por el colegiado se mantiene», por lo que el portugués no podrá disputar el encuentro de vuelta.

Además, explicó que ha actuado como juez único para desestimar las demandas presentadas por los dos equipos, al margen de los expedientes abiertos tras el citado enfrentamiento, sobre los que se pronunciará el viernes.

Tras analizar la situación, el Barcelona confirmó que se sumará al recurso abierto a Mourinho. Según una nota, la UEFA consideró que la solicitud del club contra el entrenador rival es adecuada, pero que no hace más que duplicar la misma causa abierta de oficio. «Por ese motivo, ofrece al Barcelona la posibilidad de adherirse a su expediente, acción que el club ha puesto en marcha».

El árbitro alemán Wolfgang Stark expulsó a Pinto por un incidente con Arbeloa cuando se dirigía al túnel de vestuarios, a Pepe por una entrada sobre Alves, y a Mourinho por protestar esta decisión. También amonestó a Arbeloa, Alves, Sergio Ramos, Mascherano y Adebayor.

La queja del Real Madrid, que en un vídeo acusó a Busquets de hacer «teatro» y de llamar «mono» a Marcelo, se produjo después de que el Barça denunciara al técnico 'merengue' por sus palabras en las que cuestionó títulos anteriores conseguidos por el Barça.

Al margen de las demandas, al día siguiente del choque, la UEFA confirmó la apertura de sendos procesos disciplinarios, que serán estudiados este viernes

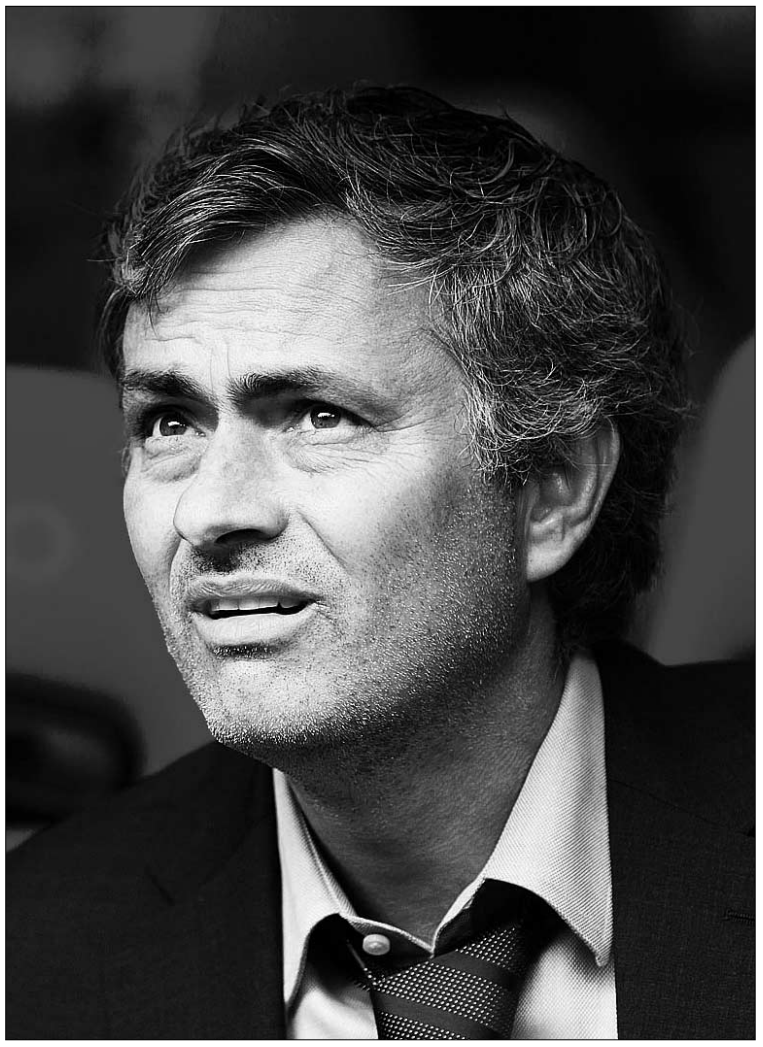

Mourinho no estará hoy en el banquillo del Camp Nou. / A. COMAS (REUTERS)

El expediente al Real Madrid lo abrió en relación al lanzamientos de objetos, la invasión de campo, la tarjeta roja mostrada a Pepe, la expulsión de José Mourinho, así como por el contenido de sus declaraciones al final del encuentro en la conferencia de prensa oficial.

En el caso del Barcelona, analizará la roja que recibió Pinto nada más acabar el primer tiempo. Estos últimos casos serán tratados el viernes por el Comité de Control y Disciplina del organismo.

CRÍTICAS AL PORTUGUÉS. Por otro lado, el seleccionador suizo Ottmar Hitzfeld consideró que José Mourinho, tanto con sus planteamientos tácticos como con su comportamiento, está destrozando la imagen del Real Madrid y se ha convertido en una «vergüenza» para el club blanco.

El alemán emprendió un ataque frontal contra el luso, extraño en un hombre que se ha caracterizado siempre por su reserva a la hora de criticar a sus colegas. «Por suerte, sus métodos destructivos, provocar y destruir las acciones ofensivas del rival, no tuvieron éxito. Un juego así no puede ser lo que quiere el Madrid», manifestó Hitzfeld, ganador de dos Champions con el Borussia Dortmund y el Bayern de Múnich.

«La imagen de ese club legendario se ha visto deteriorada con ello. Con seguridad Mourinho sabía que sería criticado y por eso pasó después a la ofensiva».

«He coincidido con él en varios congresos de la UEFA y lo he visto como se presenta ahora: arrogante, inalcanzable, mascando chicle y grosero. El Barcelona debe castigarlo en el campo», sentenció.

Guardiola: «Mis jugadores no son antideportivos»

EFE / BARCELONA

El entrenador del Barcelona, Pep Guardiola, presagió ayer un «partido difícil y duro» ante el Real Madrid, por lo que consideró que el apoyo de la afición será fundamental a la hora de ayudarles para pasar a la final de Wembley.

Con un talante muy tranquilo, precisó que el rival no dará por perdido el encuentro, y que deben estar preparados para cualquier táctica de los de Mourinho. «Tenemos que estar preparados para todo, pasaremos momentos muy duros que demostraran lo fuertes que somos mentalmente. La afición no nos dejará solos, lo sé».

Además, al ser cuestionado por la desestimación del recurso presentado por el Madrid a la UEFA, en la que acusaban de falta de deportividad a varios jugadores 'culés' y a él mismo como instigador.

El de Santpedor reveló que solo sus jugadores saben lo que les dice en el vestuario, y agregó una y otra vez que «mañana (por hoy) acaba todo. Cada uno piensa lo que pueda pensar. 14 de los jugadores que estarán sobre el césped han nacido en esta casa. Y el técnico del Madrid lo sabe porque ha estado cinco años aquí. Ellos pueden pensar que somos antideportivos, yo pienso todo lo contrario».

Karanka lamenta que el duelo pase a un segundo plano

EFE / BARCELONA

El segundo entrenador del Real Madrid, Aitor Karanka, compareció ayer en rueda de prensa, dejó clara la postura del club y aseguró que el partido ha quedado en un segundo plano después de que la UEFA desestimara la denuncia blanca.

«Si un organismo tiene entre sus principios el respeto y el 'fair play' y no sanciona algo que todo el mundo pudo ver y que sucedió en el Bernabéu... En fútbol hay unos valores y por eso el duelo queda en segundo plano».

Además, también se refirió a la designación de De Bleeckere, el árbitro del Barcelona-Inter de la pasada temporada uno de los que Mourinho atacó en su alegato del pasado miércoles sobre las ayudas al Barcelona. «El colegido no es importante porque en el partido de ida ya hicieron los árbitros lo importante».

En el aspecto puramente deportivo, Karanka manifestó que su equipo no «tirará» la toalla y que luchará mientras tenga opciones: «Somos el Real Madrid, tenemos un escudo que defender y 109 años de historia que nos contemplan. Este bloque va a dar la cara que es lo que ha hecho siempre».

PRIMERA DIVISIÓN

El Espanyol mantiene vivo el sueño continental

2	ESPANYOL
1	ATHLETIC

ESPANYOL: Kameni; Galán, Amat, Raúl Rodríguez, Chica; Verdú (David López, min. 90), Javi Márquez (Rui Fonte, min. 75); Luis García (Isaías, min. 75), Iván Alonso, Callejón y Osvaldo.
ATHLETIC DE BILBAO: Iraizoz; Iraola, Ekiza, Amorebieta, Castillo; Gurpegi, Javi Martínez, Iturraspe (Llorente, min. 46); Susaeta, Muniaín (Ustaritz, min. 65) y Toquero (Orbaiz, min. 58).

ÁRBITRO
Teixeira Vitienes (C. cántabro). Amonestó a Verdú (min. 41), Callejón (min. 43), Iraola (min. 52), Rui Fonte (min. 80), Javi Martínez (min. 85).

GOLES
1-0, min. 36: Osvaldo; **1-1**, min. 42: Susaeta; **2-1**, min. 76: Iván Alonso.

EFE / CORNELLÁ

Osvaldo, con un gol y una asistencia a Iván Alonso, fue determinante para acercar al Espanyol a los puestos europeos tras derrotar al Athletic de Bilbao, que ofreció una pobre imagen.

Los catalanes llegaron con facilidad mientras que el rival tenía problemas para inquietar a Kameni. Un zurdazo de Castillo fue el único aviso sobre el camerunés.

Osvaldo, en el minuto 36 y tras varios errores defensivos del Athletic, puso el balón raso y pegado al palo izquierdo y superó a Iraizoz. Ningún futbolista de Caparrós estuvo tan atento a la pelota, que botó durante algunos instantes en el área visitante.

Aunque la alegría le duró poco al Espanyol. Susaeta marcó un libre directo en el 42 con un lanzamiento muy ajustado a la derecha, tras una falta de Verdú.

En la reanudación, la entrada de Llorente no aumentó el peligro del Athletic. El Espanyol mantuvo la iniciativa y sus futbolistas conectaban con Osvaldo, su referencia.

Además, el bloque local marcó el segundo. Osvaldo envió el balón paralelo a la línea de fondo e Iván Alonso encendió la grada de Cornellá en el minuto 76. El conjunto vasco no demostró capacidad de reacción. Llorente no recibía balones y el Espanyol se llevó la victoria.

Iraizoz e Iván Alonso.

FÓRMULA UNO

Vettel: «Sería un honor correr para Ferrari»

El alemán se deja querer, pero afirma que por el momento no se moverá de Red Bull

EFE / ROMA

El alemán Sebastian Vettel, actual campeón del Mundo de Fórmula Uno, explicó ayer que sus continuas referencias hacia Ferrari obedecen a que los periodistas le preguntan mucho por la escudería italiana, a la que, confiesa, le gustaría pertenecer algún día.

«Si hablo tanto de Ferrari es porque los periodistas me preguntan mucho», afirmó el Vettel a la revista italiana *Autosprint*.

«De todas formas, en realidad hay dos razones. La primera es que Ferrari es algo especial, como he dicho muchas veces. La segunda es que tengo que contestar a quienes me preguntan. Por tanto es una cuestión que se retroalimenta», manifestó.

El de Red Bull insistió en que «el nombre de la firma del 'Cavallino Rampante es una auténtica leyenda. Sería un honor para mí que algún día mi nombre estuviera en la lista de sus pilotos, pero eso no significa que me vaya a ir ahora. Estoy feliz donde estoy y por eso he renovado con Red Bull».

El pasado 14 de marzo, el equipo austríacos confirmó que Sebastian Vettel prolongó su contrato hasta finales del 2014.

GP DE TURQUÍA. Por otro lado, su rival Lewis Hamilton (McLaren), confesó que acude con esperanzas de repetir su victoria de 2010 en el Gran Premio de Turquía, una cita donde cree que todos estarán preocupados sobre «el cuidado de los neumáticos».

«Es un circuito donde realmente disfruto, moderno, con mucha variedad de curvas, sitios de gran velocidad, un lugar donde puedes beneficiarte de tener el coche apropiadamente ajustado a ti».

Además, el británico avisó sobre la importancia una vez más de los neumáticos. «Creo que veremos a los pilotos trabajar bastante duro de cara al cuidado de las gomas durante la carrera, particularmente en la curva '8', que es muy rápida y bacheada, y una de las más exigentes de todo el campeonato», aseveró.

Por último, auguró una prueba emocionante. «Hay muchas razones para creer que la continuidad de excitantes carreras continuarán esta semana», concluyó.

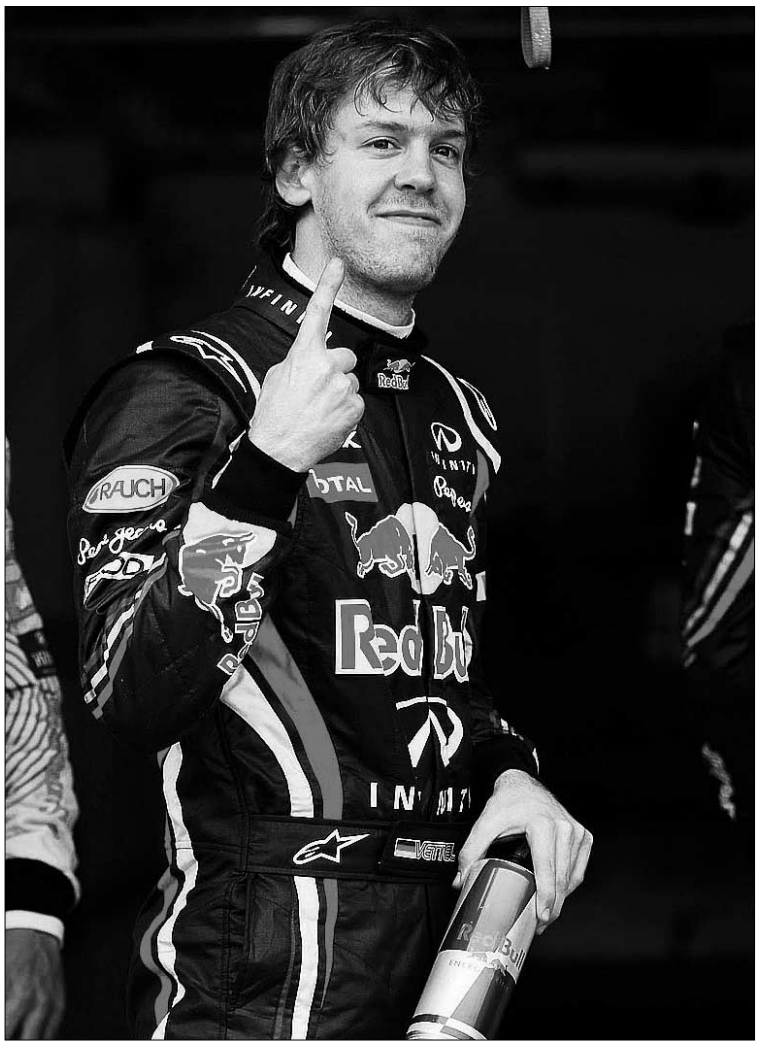

Vettel ha ganado en dos de las tres pruebas disputadas en 2011. / REUTERS

Ecclestone niega la venta de los derechos del 'gran circo'

EFE / LONDRES

El británico Bernie Ecclestone, patrón de la Fórmula Uno, negó ayer haber negociado con Ferrari la venta de los derechos del Mundial, cuya propiedad mayoritaria pertenece en la actualidad a la compañía CVC.

Al ser cuestionado sobre dichos rumores, el mandatario declaró al diario alemán *Die Welt* que no ha habido ningún tipo de contacto.

«Puedo aseguraros que ninguno de los que se ha dicho que estaban interesados en la compra han hablado sobre esta materia conmigo», afirmó Ecclestone en alusión a a los magnates Robert Murdoch y Carlos Slim, supuestos candidatos a la compra.

Además, Bernie Ecclestone, que cumplirá 81 años en octubre, desmintió también que tenga intenciones de retirarse en breve. «No sé de donde ha salido eso pero sí es cierto que yo no trabajo por dinero. En las últimas décadas, junto con toda la gente que me ha apoyado, hemos conseguido mucho y todavía me produce mucha alegría. Es mi vida», sentenció.

BALONCESTO

Carlos Suárez: «Vamos a la Final Four con ilusión, ganas y hambre de títulos»

Carlos Suárez, alero del Real Madrid, aseguró ayer que viajan a Barcelona con el objetivo de conquistar la Final Four y volver a poner el nombre del club en la cima de Europa, pero también pidió «paciencia» a la afición y recordó que la actual plantilla no es la «culpable» de que no se logre este título desde 1995. «Es una presión añadida, pero nosotros no tenemos la culpa de que en los 15 años anteriores no se haya logrado el trofeo. Somos conscientes, pero también la gente tiene que saber que éste es un equipo muy joven que va a dar muchas alegrías. Pensando ya en el partido de semifinales, consideró que el «favorito» es el Maccabi de Tel Aviv. «Ellos son más veteranos tienen más experiencia en este tipo de compromisos. Nosotros somos más jóvenes».

TENIS

Nadal debutará mañana en el Masters de Madrid

El número del mundo, el español Rafa Nadal, iniciará mañana su andadura por el Masters 1.000 de Madrid, a partir de las 16,00 horas, en la segunda ronda del torneo. El zurdo de Manacor, que lleva una semana instalado en la capital para preparar el torneo, jugará ante el vencedor del choque de la primera eliminatoria entre el chipriota Marcos Baghdatis y el colombiano Alejandro Falla, que procede de la fase previa. El balear, ganador del Masters 1.000 de Montecarlo y del trofeo Conde de Godó, y finalista, también este año, en Miami e Indian Wells, defiende la corona conquistada el pasado año, cuando se impuso al suizo Roger Federer.

Federer: «Djokovic será el próximo número uno»

El suizo Roger Federer, tercer jugador del mundo y ganador en Madrid hace dos años, no se mostró preocupado por haber sido desplazado de la cima del circuito y precisó que el serbio Novak Djokovic será el próximo «número uno», aunque recordó que la temporada de tierra es la especialidad de Nadal. «Creo que Novak ha tenido una buena progresión desde el Abierto de Estados Unidos, que tuvo la ocasión de ganarlo. Perdió con Nadal pero reaccionó bien. Lo tomó de buena manera y está en muy buen momento. Ha aprovechado sus ocasiones y ha podido ganarme las últimas tres veces. Es muy bueno. Tiene muchas oportunidades para ser el número uno».

LA IMAGEN

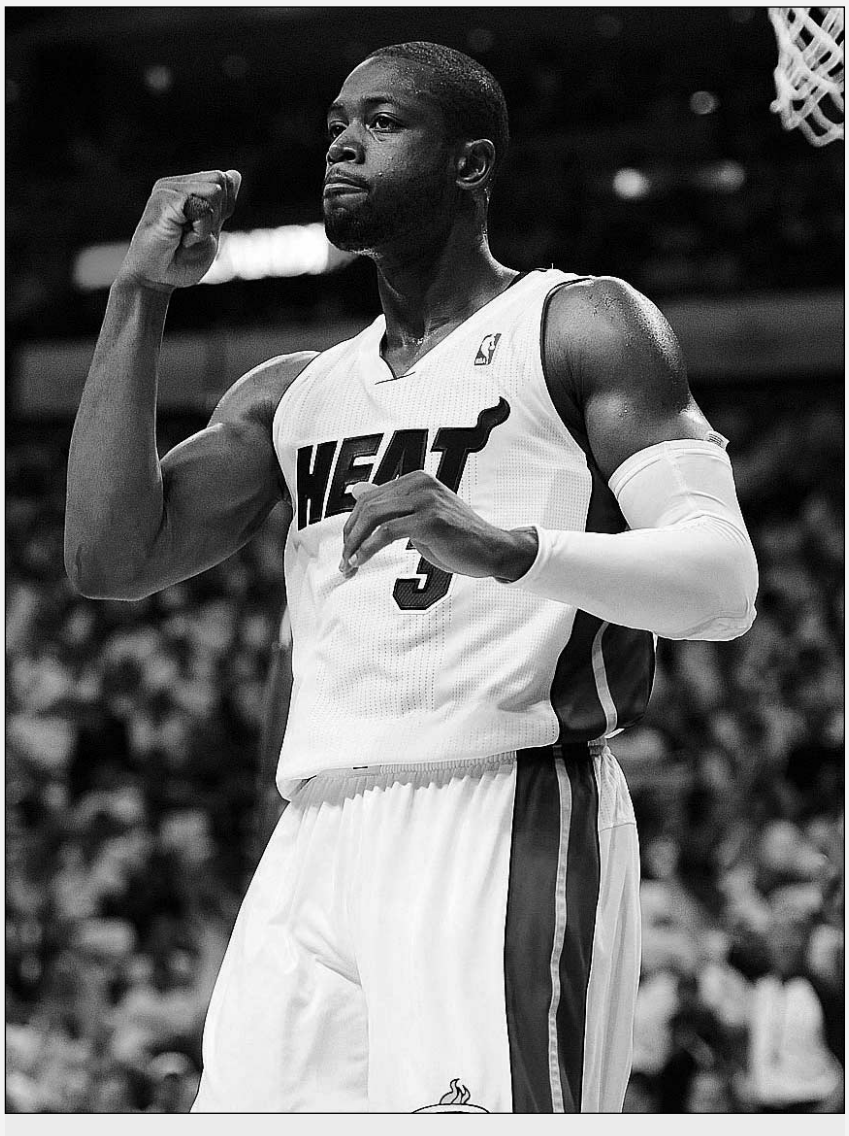

Wade lidera a Miami. La figura de Dwyane Wade brilló para anotar 38 puntos y llevó a los 'Beach Boys', los Heat de Miami, a la victoria (99-90) ante Boston en el primer partido de la eliminatoria de la semifinal de la Conferencia Este. El gran acierto individual de Wade y las aportaciones de LeBron James fueron la clave que permitieron a los Heat ponerse con la ventaja. / FOTO: R. WISE (EFE)

BALONMANO

Barcelona y Ciudad Real se evitan en las semifinales

El Barcelona se medirá al Rhein Necker alemán y el Renovalia Ciudad Real ante el también germano Hamburgo en las semifinales de la Liga de Campeones, según el resultado del sorteo celebrado ayer. La ciudad de Colonia albergará la gran final de la máxima competición continental los próximos 28 y 29 de mayo.

NATACIÓN

Enhamed bate el récord del mundo en los 50 mariposa

El nadador paralímpico español Enhamed Enhamed ha vuelto a pulverizar sus propios registros demostrando que en los últimos meses ha ganado en velocidad, resistencia y fuerza. En esta ocasión, el canario batió en el Open de Berlín el récord mundial de los 50 metros mariposa con un registro de 28.01, 13 centésimas mejor que el que ya poseía desde los Juegos Olímpicos de Pekín 2008. El deportista estuvo en la capital alemana «para ver el nivel de los rivales y para preparar el campeonato de Europa».

AVANT ENTRE MADRID, SEGOVIA y VALLADOLID (NUEVA ESTACIÓN)

MADRID CHAMARTÍN – SEGOVIA GUIOMAR – VALLADOLID CAMPO GRANDE

DÍAS DE CIRCULACIÓN	MADRID CHAMARTÍN	SEGOVIA GUIOMAR	VALLADOLID CAMPO GRANDE
LMXJV	08:45	**09:13**	09:50
SD	10:15	**10:43**	11.20
LMXJV	11.15	**11.43**	
SD	12.00	**12.28**	
LMXJVSD	15.30	**15.58**	16.35
LMXJVSD	17.30	**17.55**	
LMXJVSD	19.15	**19.43**	20.20
LMXJV	20.00	**20.28**	
LMXJVSD	21.05	**21.33**	22.10

VALLADOLID CAMPO GRANDE – SEGOVIA GUIOMAR – MADRID CHAMARTÍN

DÍAS DE CIRCULACIÓN	VALLADOLID CAMPO GRANDE	SEGOVIA GUIOMAR	MADRID CHAMARTÍN
LMXJV		**07:00**	07:28
LMXJV	06:45	**07:22**	07:50
LMXJV		**08:00**	08:28
SD		**09:05**	09:33
LMXJVSD	09:32	**10:09**	10:37
LMXJVSD	15.30	**16:07**	16:35
LMXJVSD		**18:20**	18:48
LMXJVSD	19:35	**20:12**	20:40
VSD	21.30	**21:07**	21:35

AUTOBUSES ENTRE SEGOVIA Y MADRID

SEGOVIA-MADRID

LUNES A VIERNES LABORABLES				
5.45 D	6.00 D	6.15 S	6.30 D	6.45 S
7.00 S	7.30 D	7.45 D	8.00 S	8.30 S
9.00 D	9.30 S	10.00 D	10.30 R	11.00 D
11.30 D	12.00 D	12.30 S	13.00 D	13.30 D
14.00 D	14.30 R	15.00 D	15.30 D	16.00 R
16.30 D	17.00 D	17.30 D	18.00 S	18.30 D
19.00 D	19.30 D	20.00 R	21.00 D	21.30 S
SÁBADOS LABORABLES				
6.45 D	7:30 D	8:00 D	8:30 S	9.00 D
9.30 S	10.00 D	10.30 R	11.00 D	11.30 D
12.00 D	12.30 S	13.30 D	14.30 S	15.30 D
16.00 R	16.30 D	17.00 D	17.30 D	18.00 S
18.30 D	19.00 D	19.30 D	20.00 R	21.00 D
21.30 S				
DOMINGOS Y FESTIVOS				
8.30 S	9.30 D	10.30 R	11.30 D	12.30 S
13.30 D	14.30 S	15.30 D	16.00 R	16.30 D
17.00 D	17.30 D	18.00 D	18.30 D	19.00 D
19.30 D	20.00 R	20.30 D	21.00 D	21.30 S
22.30 D				

D: Expediciones DIRECTAS / * Días lectivos / **R:** Expediciones RUTA con parada en Revenga, Otero de Herreros, San Rafael, Guadarrama, Los Negrales, Villalba, Torrelodones, Las Matas y Las Rozas / **S:** Expediciones SEMIDIRECTAS con parada en San Rafael (estación), Otero y Revenga.

MADRID-SEGOVIA

LUNES A VIERNES LABORABLES				
6.30 D	7.00 D	7.30 D	8.00 R	8.30 D
9.30 S	10.00 D	10.30 D	11.00 S	11.30 D
12.00 D	12.30 D	13.00 D	13.30 S	14.00 D
14.30 D	15.00 R	15.15 D	15.30 D	16.00 D
16.30 D	17.00 S	17.30 D	18.00 D	18.15 S
18.30 D	19.00 D	19.30 D	19.45 S	20.00 D
20.30 D	20.45 R	21.00 D	21.30 S	22.00 D
22.30 S	23.00 D			
SÁBADOS LABORABLES				
8.00 S	8.30 D	9.30 S	10.00 D	10.30 D
11.00 S	11.30 D	12.00 D	12.30 D	13.00 D
13.30 S	14.00 D	15.00 R	15.30 D	16.00 D
17.00 S	18.00 D	19.00 D	19.30 D	20.00 R
20.30 D	21.00 S	21.30 D	22.00 D	22.30 S
DOMINGOS Y FESTIVOS				
8.00 S	9.00 D	10.00 D	10.30 D	11.00 S
11.30 D	12.00 D	13.00 D	14.00 D	15.00 R
16.00 D	17.00 S	18.00 D	18.30 D	19.00 D
19.30 D	20.00 R	20.30 D	21.00 D	21.30 D
22.00 D	22.30 S			

AVE y ALVIA DESDE SEGOVIA (NUEVA ESTACIÓN)

Hacia el Norte						
Tipo de tren	ALVIA	AVE	ALVIA	ALVIA	ALVIA	AVE
Número de tren	4085	4089	4141	4167	4183	4209
Circulación	L/M/X/J/V/S/D	L/M/X/J/V/S/D	L/M/X/J/V/S/D	L/M/X/J/V/S/D	L/M/X/J/V/S/D	L/M/X/J/V/D
Segovia	8:33 H	9:02 H	15:16 H	16:43 H	18:41 H	21:12 H
Valladolid	9:17 H	9:37 H	15:59 H	17:32 H	19:24 H	21:47 H
Palencia			16:32 H		19:57 H	
Aguilar de Campo					21:01 H	
Reinosa					21:27 H	
Torrelavega					22:17 H	
Santander					22:41 H	
Sahagún			17:03 H			
León			17:39 H			
Pola de Lena			18:58 H			
Mieres (Puente)			19:09 H			
Oviedo			19:32 H			
Gijón (cercanías)			20:02 H			
Burgos	10:20 H			18:35 H		
Miranda de Ebro	11:11 H			19:39 H		
Vitoria	11:38 H			19:53 H		
Zumárraga	12:29 H			20:45 H		
Tolosa				21:13 H		
San Sebastián	13:22 H			21:33 H		
Irún	13:48 H			21:55 H		
Hendaya	13:54 H			22:00 H		
Bilbao	12:46 H			22:11 H		
Hacia Madrid y Levante						
Tipo de tren	AVE	ALVIA	ALVIA	ALVIA	AVE	ALVIA
Número de tren	4088	4072	4086	4140	4198	4174
Circulación	L/M/X/J/V/S/D	L/M/X/J/V/S	L/M/X/J/V/S/D	L/M/X/J/V	L/M/X/J/V/S/D	L/M/X/J/V/D
Segovia		11:04 H	13:18 H	18:44 H	20:10 H	21: 24 H
Madrid (Chamartín)		11:43 H	13:53 H	19:23 H	20:42 H	21:59 H
Albacete		14:29 H		22:09 H		
Alicante		15:58 H		23:38 H		
Desde el Norte						
Tipo de tren	AVE	ALVIA	ALVIA	ALVIA	AVE	ALVIA
Número de tren	4088	4072	4086	4140	4198	4174
Circulación	L/M/X/J/V/S/D	L/M/X/J/V/S	L/M/X/J/V/S/D	L/M/X/J/V	L/M/X/J/V/S/D	L/M/X/J/V/D
Bilbao			8:55 H			17:10 H
Irún			8:15 H			16:20 H
San Sebastián			8:32 H			16:39 H
Tolosa			8:51 H			17:26 H
Zumárraga			9:22 H			18:15 H
Vitoria			10:09 H			18:38 H
Miranda de Ebro			10:30 H			19:38 H
Burgos			11:25 H			19:31 H
Gijón (cercanías)				14:00 H		
Oviedo				14:28 H		
Mieres (puente)				14:46 H		
Pola de Lena				15:00 H		
León				16:24 H		
Sahagún				16:54 H		
Palencia				17:25 H		
Santander		7:05 H				
Torrelavega		7:30 H				
Reinosa		8:19 H				
Aguilar de campo		8:43 H				
Palencia		9:47 H				
Valladolid	8:30 H	10:19 H	12:33 H	17:59 H	19:35 H	20:39 H
Segovia	9:05 H	11:06 H	13:18 H	18:46 H	20:10 H	21:31 H
Desde Madrid y Levante						
Tipo de tren	ALVIA	AVE	ALVIA	ALVIA	ALVIA	AVE
Número de tren	4085	4089	4141	4167	4183	4209
Circulación	L/M/X/J/V/S/D	L/M/X/J/V/S/D	L/M/X/J/V/S	L/M/X/J/V/S/D	L/M/X/J/V/D	L/M/X/J/V/D
Alicante			10:35 H		14:05 H	
Albacete			11:58 H		15:22 H	
Madrid (Chamartín)	8:00 H	8:30 H	14:40 H	16:10 H	18:05 H	20:40 H
Segovia	8:33 H	9:02 H	15:16 H	16:43 H	18:41 H	21:12 H

AUTOBUSES

SALIDAS DE SEGOVIA

LUNES A VIERNES LABORABLES

ABADES: 13:30 y 19:30 horas.
AGUILAFUENTE: 12:00; 13:30; 16:45 (Cambio en Torrecaballeros) y 18:30 horas.
AREVALO: 18:30 horas.
AYLLON: 12:30 y 18:00 horas.
BERNARDOS: 14:30 horas.
COCA-NAVA DE LA ASUNCION: 12:30; 14:00; 18:30 y 19:30 horas.
CUEVAS DE PROVANCO: 13:30 y 18:30 horas.
ESPIRDO: 13:30 horas (Sólo Jueves)
FUENTESAUCO: 12:00; 13:30 y 18:30 horas.
FUENTIDUEÑA: 13:30 y 18:30 horas.
HOYUELOS: 13:00 horas.
LABAJOS: 13:30 horas.
LA HIGUERA: 13:30 horas (Sólo Jueves)
MARUGAN: 13:30 y 19:30 horas.
MARTIN MUÑOZ DE LAS POSADAS: 14:00 y 18:30 horas.
NAVAFRIA: 12:30 (Martes y Miércoles entra por el pueblo); 14:00 y 18:00 horas.
NAVAS DE ORO: 12:30; 14:30 y 19:30 horas.
PALAZUELOS: 7:40; 8:25; 9:10; 9:55; 10:40; 11:25; 12:10; 13:00; 13:40; 14:15; 15:15; 15:55; 16:40; 17:25; 18:10; 18:55; 19:40; 20:25 y 21:10 h.
PRADENA: 12:30; 14.00 y 18:00 horas.
REBOLLO: 12:45 horas (Lunes, Jueves y Viernes Laborables)
RIAZA: 12:30; 14:00 y 18:00 horas.
SACRAMENIA: 13:30 y 18:30 horas.
SAMBOAL: 14:30 y 19:30 horas.
SANGARCIA: 13:00 horas.
SANTA MARIA DE NIEVA: 12:30; 14:00; 14:30; 18:30 y 19:30 horas.
SANTIUSTE DE SAN JUAN BAUTISTA: 14:00 y 18:30 h.
SAN CRISTOBAL DE SEGOVIA: 7:40; 8:30; 11:00; 12:00; 13:00; 14:15; 15:15; 19:00; 20:15 y 20:55 horas.
SAN ILDEFONSO: 7:40, 8:50; 10:30; 11,30; 12,30; 13,30; 14:00; 15:30, 17:00; 18:45; 20:15; 21:00; 21,30.
TORRECABALLEROS: 8:30; 11:00; 12.00; 13:00; 14:00; 15:15; 16:00; 19:00 y 20:15 horas.
TUREGANO: 12:00; 13:00; 14:00; 16:45 (Cambio en Torrecaballeros); 18:00 y 19:30 horas. A las 21:00 horas (Sólo Viernes)
VALSAIN: 7:40; 8:50; 11:30; 14:00; 15:30; 17:00; 18:45; 20;15
VALTIENDAS: 19:30 horas (Lunes y Viernes)

SÁBADOS LABORABLES

ABADES: 13:30 horas.
AGUILAFUENTE: 12:00 horas (Cambio en Torrecaballeros) y 13:30 horas.
AREVALO: 13:00 horas.
AYLLON: 14:00 horas.
BERNARDOS: 13:30 horas.
COCA-NAVA DE LA ASUNCIÓN: 13:00 horas.
FUENTESAUCO: 13:30 horas.
LABAJOS: 13:30 horas.
NAVAS DE ORO: 13:30 horas.
PALAZUELOS: 12:00; 13:30; 19:30 y 22:30 horas.
RIAZA: 14:00 horas.
SAN CRISTOBAL DE SEGOVIA: 9.05; 12:00; 13:30; 19:30 y 22:30 horas.
SACRAMENIA: 13:30 horas.
SAN ILDEFONSO: 7,40; 8,50; 10,30; 11,30; 13,30; 15,30; 17,00; 18,45; 20,15; 21,30.
SANTA MARIA DE NIEVA: 13:00 y 13:30 horas.
TORRECABALLEROS: 9:05; 12:00; 13:30; 14:00; 19:30 y 22:30 horas.
VALSAÍN: 7:40; 8:50; 11:30; 13:30; 15:30; 17:00; 18:45; 20:15.

DOMINGOS Y FESTIVOS

AYLLON: 18:30 horas.
COCA-NAVA DE LA ASUNCIÓN: 18:30 horas.
FUENTESAUCO: 19:30 horas.
NAVAS DE ORO: 18:30 horas.
PALAZUELOS: 13:30; 19:30 y 22:30 horas.
PRADENA: 18:30 horas.
RIAZA: 18:30 horas.
SACRAMENIA: 19:30 horas.
SAN CRISTOBAL DE SEGOVIA: 13:30; 19:30 y 22:30 h.
SAN ILDEFONSO: 10:30; 11,30; 13:30; 15:30; 17,00; 18,45; 20,15; 21:30; 22:30 horas.
SANTA MARIA DE NIEVA: 18:30 horas.
TORRECABALLEROS: 13:30 y 22:30 horas.
VALSAIN: 10:30; 13;30; 15:30; 17:00; 18,45; 20,15 horas

SALIDAS HACIA SEGOVIA

LUNES A VIERNES LABORALES

ALDEALCORVO: 7:00 horas.
ABADES: 10:50 y 16:20 horas.
AGUILAFUENTE: 7:45; 10:45 y 15:45 horas.
AREVALO: 7:00 horas (Lunes y Viernes) 7:15 horas (Martes, Miércoles, Jueves y Sábados)
AYLLON. 7:10 y 9:00 horas.
BERCIMUEL: 7:00 horas (Lunes y Viernes)
BERNARDOS: 8:10 horas.
BOCEGUILLAS: 7:00 horas.
CAMPO DE SAN PEDRO: 6:55 horas (De Lunes a Viernes)
CANTALEJO- CUELLAR: 7:00 horas.
COCA: 7:55; 9:50; 15:00 y 16:10 horas.
CUELLAR-CANTALEJO: 15:00 horas.
CUEVAS DE PROVANCO: 7:00 horas.
ESPIRDO: 9:15 horas (Sólo Jueves)
FUENTE DE SANTA CRUZ: 7:40 horas (Sólo Jueves)
FUENTEMIZARRA: 6:45 horas (Lunes y Viernes)
FUENTESAUCO: 7:30; 10:30 y 15:30 horas.
FUENTIDUEÑA: 7:00 horas.
HOYUELOS: 9:00 horas.
JUARROS DE VOLTOYA: 8:00 horas.
LABAJOS: 7:35 horas (Lunes y Viernes) y 10:15 horas.
LOS HUERTOS: 9:15 horas (Lunes, Jueves y Viernes)
MUÑOPEDRO: 7:45 Y 15:55 horas.
NAVA DE LA ASUNCION: 8:10; 10:10; 15:15 y 16:20 horas.
NAVAS DE ORO: 7:55; 9:45 y 16:05 horas.
NAVAFRIA: 8:15 horas (cruce); 10:15 horas (pueblo) y 16:00 horas (cruce)
PALAZUELOS: 7:20; 8:05; 8:50; 9:35; 10:20; 11:05; 11:50; 12:35; 13:25; 14:05; 14:40; 15:40; 16:20; 17:05; 17:50; 18:35; 19:20; 20:05; 20:50 y 21:35 horas.
PEDRAZA: 7:30 horas.
REBOLLO: 8:00 horas (Lunes, Jueves y Viernes)
RIAZA: 7:30; 9:20 y 15:40 horas.
RIAZA-CANTALEJO: 6:45 horas.
SACRAMENIA: 7:10 y 10:00 horas.
SAMBOAL: 7:45 y 16:00 horas.
SAN CRISTOBAL DE SEGOVIA: 7:25; 8:10; 9:20; 10:10; 11:45; 13:40; 14:40; 16:00; 17:15; 19:45; 21:00 y 21:25 horas.
SAN ILDEFONSO: 7:20; 8:00; 8:30; 9:30; 11:00; 12:10; 14:00; 15:30; 16:30; 17:15; 18:00; 19:30; 21:00 y 22:00 h.
SANTA MARIA DE NIEVA: 8:20; 10:20; 15:25 y 16:30 h.
SANTIUSTE DE SAN JUAN BTA: 7:45; 10:00 y 15:00 h.
TIZNEROS: 9:15 horas (Sólo Jueves)
TORRECABALLEROS: 7:15; 8:00; 9:10; 10:00; 11:35; 13:30; 15.50; 17:05; 19:35 y 20:50 horas.
TUREGANO: 8:10; 9:40; 10:20; 15:10 y 18:20 h.
VALSECA: 9:15 horas (Lunes, Jueves y Viernes)
VALSAÍN: 7:50: 8:15; 9:15; 12:00; 15:15; 16:15; 17;00; 17;45; 19:15; 20:45 horas.

SÁBADOS LABORABLES

ABADES: 10:50 horas.
AREVALO: 7:15 horas.
AYLLON: 9:00 horas.
BERNARDOS: 9:20 horas.
BOCEGUILLAS: 7:00 horas.
COCA: 8:00 horas.
FUENTESAUCO: 8:30 horas.
LABAJOS: 7:40 y 10:15 horas.
NAVA DE LA ASUNCION: 8:10 y 9:00 horas.
NAVAS DE ORO: 9:05 horas.
PALAZUELOS: 10:28; 12:48; 16:18 y 18:48 horas.
PRADENA: 9:45 horas.
RIAZA: 9:15 horas.
SACRAMENIA: 8:00 horas.
SAN CRISTOBAL DE SEGOVIA: 10:10; 12:40; 16:10; 18:40 y 23:10 horas.
SANTA MARIA DE NIEVA: 8:20 y 9:30 horas.
SAN ILDEFONSO: 7,20; 8,00; 8:30; 9:30; 11,00; 12:10; 14,00; 15,30; 16:30; 17,15; 18,00; 19:30; 21,00; 22,00.
TORRECABALLEROS: 8:00; 10:00; 12:30; 16.00; 18:30 y 23:00h.
VALSAÍN: 7:50; 8:15; 9:15; 12:00; 15:15; 16:15; 17:45; 19;15; 20:45 horas.

DOMINGOS Y FESTIVOS

ABADES: 16:20 horas.
AYLLON: 16:30 horas.
COCA: 16:45 horas.
FUENTESAUCO: 17:55 horas.
LABAJOS: 15:45 horas.
NAVA DE LA ASUNCION: 16:50 horas.
NAVAFRIA: 17:45 horas (por el cruce)
NAVAS DE ORO: 16:40 horas.
NARROS DE CUELLAR: 16:30 horas.
PALAZUELOS: 12:15; 16:15; 20:15 horas.
RIAZA: 16:45 horas.
SACRAMENIA: 17:30 horas.
SAN ILDEFONSO: 11,00; 12:10; 15:30; 16:30; 18:00; 19:30; 21:00; 22:00 horas.
SAN CRISTOBAL DE SEGOVIA: 12:10; 16:10; 20:00 horas.
SANTA MARIA DE NIEVA: 17:00 horas.
TORRECABALLEROS: 12:00 y 16:00 horas.
VALSAÍN: 10:50; 15:15; 16:15; 17:45; 19:15; 20:45.

ADVERTENCIA: Esta Redacción no se hace responsable de que las empresas concesionarias de las distintas líneas de autobuses puedan introducir cambios en los horarios de las mismas sin comunicárselo antes a este medio de comunicación

LA ILMA. SEÑORA

Dª Julia Melgar León

VIUDA DEL ILMO. SR. D. FELIPE PERRINO (CORONEL DE ARTILLERÍA)

Ha descansado en la paz del Señor en Segovia el día 2 de mayo de 2011

A los 92 años de edad

Habiendo recibido los Santos Sacramentos y la Bendición de Su Santidad

D. E. P.

Sobrino, sobrinos nietos y demás familia, *Ruegan una oración por su alma*

El funeral por el eterno descanso de su alma tendrá lugar hoy día 3, a las 10:00 horas, en la iglesia parroquial de Nuestra Señora del Carmen; acto seguido, el cadáver recibirá cristiana sepultura en el cementerio del Santo Ángel de la Guarda. La misa de privilegio tendrá lugar el día 4, a las 10:30 horas, en la iglesia parroquial de Santo Tomas.

CASA DOLIENTE: TANATORIO SEGOVIANO SAN JUAN DE LA CRUZ

(5) AGENCIA FUNERARIA SANTA TERESA

EL SEÑOR

D. Gregorio García Maricalva

Ha descansado en la paz del Señor en El Espinar el día 2 de mayo de 2011

A los 79 años de edad

Habiendo recibido los Santos Sacramentos y la Bendición de Su Santidad

D. E. P.

Esposa, Juana-María Arribas; hijos, Luis, Paula y Goyo García María; hijos políticos, Concepción López, José-Luis Olalla y Sonia Barreno; nietos, Daniel, Alberto, Francisco y Sergio; hermana, Teresa García Maricalva; sobrinos y demás familia,

Ruegan una oración por su alma

El funeral por el eterno descanso de su alma tuvo lugar en la tarde de ayer, en la iglesia parroquial de San Eutropio; acto seguido, el cadáver recibió cristiana sepultura en el cementerio de El Espinar.

(3) AGENCIA FUNERARIA SANTA TERESA

EL SEÑOR

D. Miguel Álvaro Álvaro

Ha descansado en la paz del Señor en San Pedro de Gaíllos el día 2 de mayo de 2011

A los 89 años de edad

Habiendo recibido los Santos Sacramentos y la Bendición de Su Santidad

D. E. P.

Esposa, Celia Benito Llorente; hijos, Mariano, Juan Miguel (+) y María Celia Álvaro Benito; hijos políticos, Isabel Panizo, María Soledad Sanz y Manuel Ureña; nietos, David, José, Sergio, Ismael, Cristina y Patricia; hermana, Inés Álvaro Álvaro; hermana política, Marina Benito Llorente; y demás familia,

Ruegan una oración por su alma

El funeral por el eterno descanso de su alma tendrá lugar hoy día 3 a las 17:00 horas, en la iglesia parroquial de San Pedro de Gaíllos.

CASA DOLIENTE: SAN PEDRO DE GAÍLLOS

(3)

Agencia Funeraria Santa Teresa

Prestamos servicio en toda la provincia

Atención permanente
24 horas 902 02 23 24

Teléfonos: 921 43 00 28
921 42 58 10

En Cuéllar: 921 14 08 16

www.funerariasantateresa.net
agencia@funerariasantateresa.net

UNE-EN-ISO 9001 IAC EMPRESA CERTIFICADA

LA ILUSTRÍSIMA SEÑORA

Dª Engracia Anguiano González

MAESTRA NACIONAL

Descansó en la Paz del señor en Sevilla el día 27 de abri de 2011

Habiendo recibido los Santos Sacramentos y la Bendición de Su Santidad

D. E. P.

Su esposo, ilustrísimo señor don Ángel López-Escobar Fernández; sus hijos; Javier, María José, Juan Pablo, Alfonso y Victoria; hermana, Ernestina; hijos políticos, Juana y Carlos, nietos; Beatriz, Alfonso, Ana, María, Ramón y Cristina, y demás familia,

Ruegan una oración

La misa que se oficie mañana día 4, a las 19:00 horas, en la Iglesia parroquial de San Miguel, será aplicada por el eterno descanso de su alma.

(2)

AUTOBUSES

DE LUNES A VIERNES LABORABLES

SEGOVIA	CANTALEJO	ARANDA
13:00H	13:50H	14:45H
18:15H	19:00H	20:00H
SEGOVIA	**CANTALEJO**	**SEPULVEDA**
12:00H	12:50H	13:30H
14:00H	14:50H	15:30H
18:15H	19:00H	19:25H
SEGOVIA	**CANTALEJO**	**ARANDA**
19:15H	20:00H	*(SOLO VIERNES LECTIVOS)*
SEGOVIA	**BOCEGUILLAS**	
14:00H	15:35H	
SEGOVIA	**CANTALEJO**	
21:00H	21:50H	
(SOLO VIERNES LECTIVOS)		

ARANDA	CANTALEJO	SEGOVIA
7:00H	7:50H	9:05H
16:30H	17:10H	18:05H
SEPULVEDA	**SEGOVIA**	
7:15H	8:40H	
CANTALEJO	**SEGOVIA**	
9:30H	10:30H	
SEPULVEDA	**CANTALEJO**	**SEGOVIA**
9:30H	10:10H	11:05H
CANTALEJO	**SEGOVIA**	
15:00H	16:00H	
ARANDA	**CANTALEJO**	**SEGOVIA**
16:30H	17:10H	18:10H

SABADOS

SEGOVIA	CANTALEJO	ARANDA
13:00H	13:50H	14:45H
SEGOVIA	**CANTALEJO**	**SEPULVEDA**
14:00H	14:50H	15:30H
SEGOVIA	**CANTALEJO**	
18:00H	18:50H	

ARANDA	CANTALEJO	SEGOVIA
----------	09:30H	10:30H
10:00H	10:45H	11:45H
----------	16:45H	17:45H
SEPULVEDA	**SEGOVIA**	
7:15H	7:40H	

DOMINGOS

SEGOVIA	CANTALEJO	ARANDA
13:00H	13:50H	14:45H
19:30H	20:20H	----------

ARANDA	CANTALEJO	SEGOVIA
17:30H	18:05H	19:10H

LOS HORARIOS SON APROXIMADOS PUDIENDO SUFRIR ALTERACIONES

AUTOBUSES ENTRE SEGOVIA Y VALLADOLID

Segovia - Cuéllar - Valladolid				Valladolid - Cuéllar - Segovia		
De lunes a viernes						
R D 5:55	6:45	8:05		D S 6:00	6:35	7:45
6:45	7:45	8:40		6:45	7:35	8:35
* 7:45	8:45	9:40		* 7:45	8:35	9:45
9:00	9:55	10:50		9:00	9:50	10:50
D 9:00	9:40	10:30		D 9:00	9:40	10:30
# 11:00	11:55	12:50		# 11:00	11:50	12:50
12:00	12:55	13:50		12:00	12:50	13:50
* # 13:00	13:55	14:50		# * 13:00	13:50	14:50
14:00	14:55	16:00		14:00	14:50	15:50
15:00	15:55	16:50		15:00	15:50	16:50
D 15:00	15:40	16:30		D 15:00	15:40	16:30
16:00	16:40	17:30		16:00	16:40	17:30
17:00	17:55	18:50		17:00	17:50	18:50
D 17:00	-	18:30		D 17:00	-	18:30
18:00	18:55	19:50		18:00	18:50	19:50
# 19:00	19:55	20:50		# 19:00	19:50	20:50
+ * 20:00	20:55	21:50		/ # 20:00	20:50	21:50
# 21:00	21:55	22:50		# 21:00	21:50	22:50
Sábados						
6:45	7:45	8:40		6:45	7:35	8:35
* 9:00	9:55	10:50		* 9:00	9:50	10:50
11:00	11:55	12:50		11:00	11:50	12:50
* 13:00	13:55	14:50		* 13.00	13:50	14:50
15:00	15:55	16:50		15:00	15:50	16:50
* 17:00	17:55	18:50		* 17:00	17:50	18:50
19:00	19:55	20:50		19:00	19:50	20:50
21:00	21:55	22:50		21:00	21:50	22:50
Domingo y festivos						
-	8:00	8:50		* 9:00	9:50	10:50
* 9:00	9.55	10:50		11:00	11:50	12:50
11:00	11:55	12:50		* 13:00	13:50	14:50
* 13:00	13:55	14:50		* 17:00	17:50	18:50
L	16:00	16:50		19:00	19.50	20:50
* 17:00	17:55	18:50		L 20:00	-	21:30
19:00	19:55	20.50		21:00	21:50	22:50
21:00	21:55	22:50		23:00	23:50	-

R: Recorrido Campus #: Ruta y directo *: Pasan por El Henar y Santiago del Arroyo
+: Julio y agosto solo hasta Navalmanzano /: Julio y agosto sólo hasta Arrabal
D: Directos lectivos de octubre a junio S: Sólo en Cuellar - Navalmanzano y Carbonero
L: Sólo días lectivos de octubre a junio * Pasan por El Henar

EL ADELANTADO DE SEGOVIA

Informa:

Que existe la posibilidad de publicar las esquelas con la imagen del fallecido/a. Puede solicitar este servicio en la empresa funeraria facilitando la imagen previa firma de autorización para su publicación. Esta práctica es habitual en otras provincias y facilita el reconocimiento de los fallecidos al igual que la inclusión de apodos, lugares de trabajo o distinciones públicas.

ANUNCIOS BREVES

921 46 12 12

EL ADELANTADO
C/ Morillo, 7. 40002 Segovia
publicidad@eladelantado.com
De lunes a viernes de 9 a 14 horas y de 17 a 19 horas

POR TELÉFONO 921 46 12 12
De lunes a viernes de 9 a 14 horas y de 17 a 19 horas
POR AGENCIAS DE PUBLICIDAD
Contacte con su agencia de publicidad habitual para gestionar sus anuncios breves.

TARIFA BREVES: Cada palabra 0,50 € + 18 % IVA *mínimo diez palabras*
TARIFA 1/2 MÓDULO: *(22 X 45 mm)*: 10,75 € + 18 % IVA

TRABAJO

PERSONAS TRABAJADORAS para atender locutorios. Jornada completa o parcial 627160377

SOLICITAMOS INFORMADORES informadoras turísticos conociendo la zona. Más información 695627401

PLATAFORMA NACIONAL líneas 800 busca personal. Diferentes formas trabajo. 905445382.

PELUQUERIA DE Cantalejo necesita oficial de peluquería con conocimientos de estética. Teléfono 921520266.

BUSCAMOS CONDUCTORES jornada completa, disponibilidad horaria , inmejorables condiciones 630323472

BUSCAMOS PERSONAL de tienda, con conocimientos de paquete office 634299686

URGE CAMAREROS y ayudantes barra valorable manejo bandeja 905445154

SE NECESITAN limpiadores, horario continuado, no necesaria experiencia 630327337

CARRETILLEROS Y peones para empleo estable público. Sin experiencia. Llamar al 983293157

COLEGIOS, ESCUELAS, guarderias públicas necesitan empleados sin experiencia. Contrato continuo. 983305096.

SE NECESITAN jardineros sin experiencia en Ayuntamientos 98321040.

ALTA RENTABILIDAD, franquiciado franquciada. Garantía notarial. Mínma invesión. Solicitar información. 692175236.

ALQUILERES

APARTAMENTO LUJO. Edificio nuevo. Plaza Carrasco. 580 Euros. 652277326.

VEHÍCULOS

Audi A3 Sportback
2.0 TDI 140 CV Ambition
Febrero de 2007. 79.000 Km
Conectividad Ipod, Parrot, neumáticos nuevos, ITV recién pasada.
15.500 €

Tel. 627 73 66 67

RELAX

ABSOLUTA DISCRECION. Máxima seriedad. Deliciosa compañia. Señoritas. Renovacion continua. Trato esmerado. 651060675. También salidas.

SUPER NOVEDAD Asiaticas 22, 24 años. Guapísimas, cariñosas. Completo. 675441812

MELANI DIVINA Rubia, 20 añitos, cariñosa, complaciente, discreta. Todos los servicios. 651013546

SANDRA 21 años. Rubia. Mucha discreción. 675370290.

JOVENCITA. MELENA Morena. Dulce, discreta, Todos Servicios. 672995990. Te Sorprenderas.

TRAVESTI INDHIRA morezana, jovencia, 120 pecho. Frances saboreado. Disfrutemos. 648943461.

MORENA. GUAPISIMA. Ojos negros. Jovencita. Coqueta. Complaciente. 105 pecho. 633112826

ESTRENA JOVENCITA Noelia. Rubia explosiva. 130 pecho. Completisima. Viciosa. 617748189.

NOVEDAD YENI. 130 pecho. Griego. Besos. Frances natural. Masaje. 625391494.

RECIEN DIVORCIADA. Atractiva. Rica. Busco sexo. Pago yo. 636366297.

SEÑORA ESPAÑOLA. Viuda. Muy complaciente. Necesitando sexo. No cobro. 608077712.

RUBIA NINFOMANA. Francés natural. Besos. Masaje. Vibradores. Completisima. 682803034.

CONTACTOS

ENCUENTRAM: AGENCIA contactos necesita hombres pra sexo con señoras. 902103966.

Precio Máximo: Red Fija 1,18 euro/min. Red Móvil 1,53 euro/min. IVA incluido. Mayores 18 años. ATS S.A. Apdo. de correos 18070 Madrid 28080

Precio Máximo: Red Fija 1.18 euro/min. Red Móvil 1.53 euro/min. IVA incluido. Mayores 18 años. ATS S.A. Apdo. de correos 18070 Madrid 28080

TAROT

Precio máximo: Red Fija: 1,18 euro/min. Red Móvil 1,53 euro/min. IVA incluido. Mayores 18 años. ATS S.A. Apdo. de Correos 18070 - Madrid 28080

NOTA: El Adelantado de Segovia no se responsabiliza de la veracidad de las ofertas y anuncios de la Sección de Anuncios Breves.

ganadores sorteos sms adelantado

CINEBOX

- Isabel Escribano Von de Sehur
- Susana Gómez Martín
- Fuencisla Herrero Martín
- Mª Jesús Huertas Cecilia
- Ismael Lázaro de Andrés
- Elia de Benito Regidor
- Mª Isabel Piñeiro Rodríguez

Te abrimos la puerta de tu nueva vivienda

En El Adelantado cada día te ofrecemos la mejor Guía Inmobiliaria de Segovia.
Promociones nueva vivienda, alquileres, viviendas de segunda mano, fincas...

Las empresas inmobiliarias más importantes de Segovia lo tienen claro.
Las páginas de El Adelantado son su mejor herramienta comercial.

Departamento de Publicidad: 921 43 72 61

EL ADELANTADO.com

ARCO
arco-ramirez.com
921471474
OFERTA 45% DESCUENTO
DESDE 229.500 €
5ª FASE
Chalets Adosados y Pareados en parcelas de 350 y 500 m²
ROBLEDO

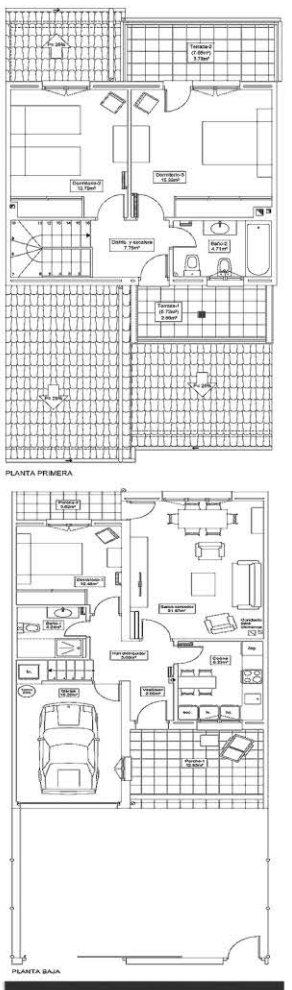

VISITE CHALET PILOTO
RAMIREZ
CALIDAD
C/ Calandria, 8
SAN ILDEFONSO
arco-ramirez.com

SUDOKU

5			1		4			8
	4			3			7	
		7	6		5		4	
1			4			2		7
	2			6			3	
4		9			7			5
			3			8		
	6			1		4	9	
3		4			6			2

Rellene las casillas en blanco de modo tal que cada fila, cada columna y cada cuadrado de 3x3 contengan todos los números del 1 al 9, pero sin repetir ninguno, tanto en las filas como en las columnas.

GRADO DIFICULTAD: MEDIO

SIETE DIFERENCIAS

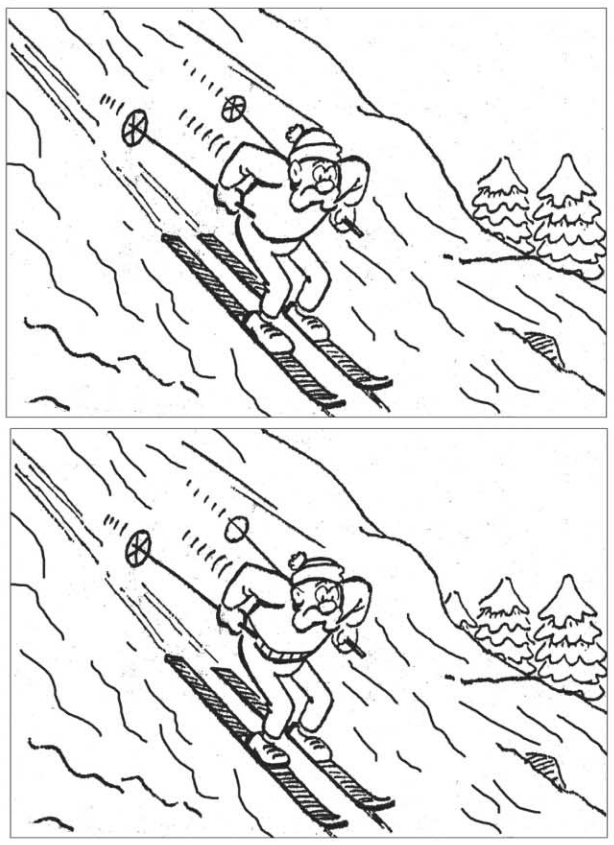

HORÓSCOPO

ARIES 21 marzo a 19 abril . Malestar pasajero. Cambios en su entorno que le ofrecerán la posibilidad de trabajar con mayor libertad. En el amor no todo es juego.

TAURO 20 abril a 20 mayo. Evite las toxinas. En lo laboral, acepte una oferta de trabajo sin temor a equivocarse. En el amor trate de relajarse en esta jornada.

GÉMINIS 21 mayo a 20 junio. Protéjase en los desplazamientos. Las cosas mejoran en lo laboral y se sentirá contento de la situación. Confusión en el amor.

CÁNCER 21 junio a 22 julio. Cuidado con los contagios. Sentirá gran pereza y le costará llevar a cabo su trabajo. Mucha comunicación en la vida de pareja.

LEO 23 julio a 22 agosto. Estará eufórico y lleno de vitalidad. No le dolerá invertir sus ahorros en aquello que desee. Disfrutará mucho de sus relaciones.

VIRGO 23 agosto a 22 sept. Tu capacidad mental será muy aguda, lo que redundará favorablemente en su trabajo. Procure suavizar su carácter.

LIBRA 23 sept. a 22 octubre. Recargue las pilas. Las palabras suaves de esa persona encierran malas intenciones. Alegrías compartidas en esta jornada.

ESCORPIO 23 octubre a 21 nov. Faringitis. El comporta-miento de sus compañeros le causará dolores de cabeza. Sentimiento de nostalgia en el amor.

SAGITARIO 22 nov. a 21 dic. Haga ejercicio. Hable claro con sus compañeros de trabajo y no tenga recelos. En lo sentimental haga caso a su corazón.

CAPRICORNIO 22 dic. a 19 enero. Se sentirá agotado. Viene de una gran extroversión y necesita encontrarse a sí mismo. Tome en serio las advertencias de su pareja.

ACUARIO 20 enero a 18 febrero. Molestias en la garganta. Si tiene nuevas ofertas mándeles su curriculum vitae. Discusión sin importancia con la persona amada.

PISCIS 19 febrero a 20 marzo. Agotamiento. Hoy va a tener una gran responsabilidad al manejar las finanzas de su empresa. No sea tan cerebral en lo afectivo.

JEROGLÍFICO

HELIO

T

¿Fué barata la cena de anoche?

DEDUCCIÓN DE PALABRAS

Cada una de las seis palabras de este juego lleva a su lado un número, que indica las letras que tiene en común con la palabra que debe deducir. Para orientación del lector se dan tres letras - en el orden que les corresponde - de la solución.

N	Ú	M	E	R	O	2
E	N	I	G	M	A	3
L	I	E	N	Z	O	2
B	É	L	I	C	A	3
Ú	L	T	I	M	O	2
A	C	E	R	V	O	4
E		I		A		

CRUCIGRAMA

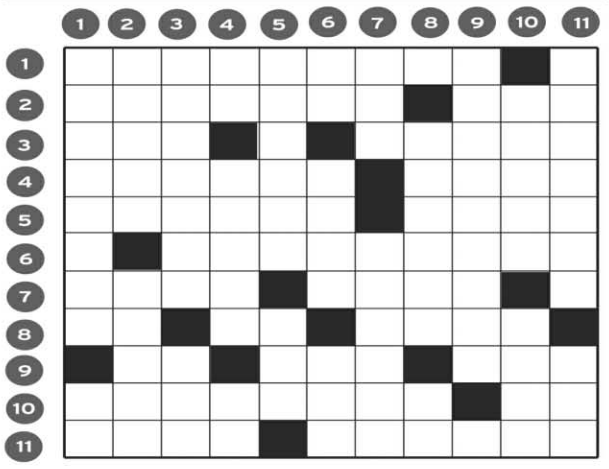

HORIZONTALES.- 1: En la antigua Grecia, composición poética en loor de Dionisos.- 2: Al evés, mejorana. Prenda femenina de piel o pluma.- 3: Al revés, cuenco. Uno de los cuatro Evangelistas.- 4: Comience. Figurado, prudecia, madurez.- 5: Dícese de la época o período del terciario que sigue al paleoceno. Al revés, especie de lanza larga.- 6: Aumentase la velocidad.- 7: Relación entre dos magnitudes. Al revés, hago dócil un animal.- 8: Preposición. Nota musical. Artículo (Pl).- 9: Concede. Otorgues. Río gallego.- 10: Cierta salsa. Negación.- 11: Al revés, empareje. Mamífero insectívoro (Pl).

VERTICALES.- 1: Dolorido, afligido. Nombre de letra.- 2: Imagen portátil venerada por los rusos. Cordillera americana.- 3: Haces una pared. Adverbio de lugar.- 4: Acudir. Casa donde se labra moneda (Pl). Al revés, cierta letra.- 5: Dramaturgo francés. Desplazamiento, viaje.- 6: Al revés, matrícula de coche. Dios del viento. Nombre de letra.- 7: Daño. Al revés, compendia.- 8: Utilizaron. Símbolo del litio.- 9: Deslumbrados, ofuscados.- 10: Figurado, tregua, refugio en las penalidades y fatigas de la vida. Destino.- 11: Al revés, descansad. Artículo (Pl).

AUTODEFINIDO

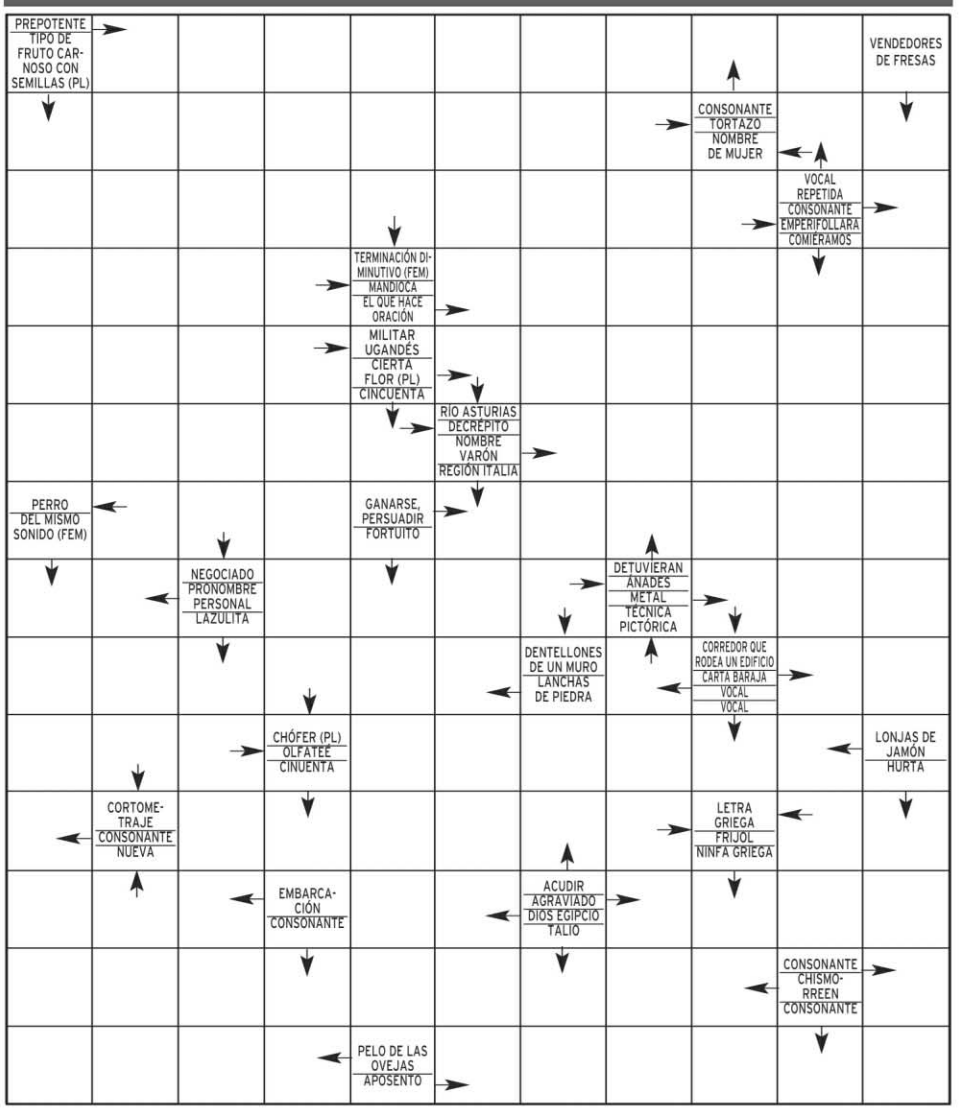

SOLUCIONES

SUDOKU

5	9	3	1	7	4	6	2	8
6	4	2	8	3	9	5	7	1
8	1	7	6	2	5	3	4	9
1	5	6	4	9	3	2	8	7
7	2	8	5	6	1	9	3	4
4	3	9	2	8	7	1	6	5
9	7	1	3	4	2	8	5	6
2	6	5	7	1	8	4	9	3
3	8	4	9	5	6	7	1	2

DEDUCCION

pino, tabla, bastón, gorro, cinturón, zapato, oreja.

SIETE ERRORES

Gasté mucho (Helio = GAS; Te mucho)

JEROGLIFICO:

Evitar

CRUCIGRAMA

HORIZONTALES.- 1: Dithirambo.- 2: ocarinA. Boa.- 3: IoB. Lucas.- 4: Inicie. Seso.- 5: Eoceno. aclP.- 6: Acelerase.- 7: Tasa. omoD.- 8: En. Si. Unos.- 9: Da. Des. Sil.- 10: Bechamel. No.- 11: esaC. Erizos.

VERTICALES.- 1: Doliente. Be.- 2: Icono. Andes.- 3: Tabicas. Acá.- 4: Ir. Cecas. hC.- 5: Racine. Ida.- 6: aM. Eolo. Eme.- 7: Mal. emuser.- 8: Usaron. Li.- 9: Obcecados.- 10: Oasis. Sino.- 11: dasopeR. Los.

AUTODEFINIDO

	D	O	M	I	N	A	N	T	E			
B	O	F	E	T	A	D	A		E	F		
A	C	I	C	A	L	A	R	A		R		
Y	U	C	A		O	R	A	N	T	E		
A	M	I	N		N	A	R	D	O	S		
S	E	N	I	L		J	A	I	M	E		
	N	A	C		C	A	P	T	A	R		
I	T		O	C	A	S		O	R	O		
S	A	C	S	A	L		E		A	S		
O	L	I		S	A	R	G	A	M			
F		A	L	U	B	I	A		O	R		
O	A	N		A	R		L	E	S	O		
N	E	E	L	L	I	T	O	C		B		
A	N	A	L		A	L	C	O	B	A		

EL TIEMPO

SOLEADO · NUBES · CHUBASCOS · LLUVIA DÉBIL · CUBIERTO · LLUVIOSO · NIEBLA · GRANIZO · TORMENTA · NIEVE

El sol sale a las **07:13** y se pone a las **21:15**

NUEVA **03/05** · CRECIENTE **10/05** · LLENA **17/05** · MENGUANTE **24/05**

EN SEGOVIA

CAMBIO CLIMÁTICO: ¿Cuántos informes ha elaborado el IPCC?

Desde su creación en 1988, este organismo de la ONU ha elaborado cuatro informes sobre el estado del cambio climático. El primero en 1990, el segundo en 1995, el tercero en 2001 y el cuarto en 2007.

Sam Servicios Audiovisuales de Meteorología. www.activamultimedia.com

HOY

16º MÁX.
10º MÍN.

Chubascos aislados

Aparecerán algunos chubascos a lo largo de la jornada del martes. Por la noche los cielos estarán parcialmente nubosos. Posibilidad de tormentas. Temperaturas sin cambios. Termómetros alrededor de 10°C a primeras horas y en torno a 16°C a mediodía. Soplarán vientos flojos del noroeste.

MAÑANA

Chubascos aislados

17º MÁX.
10º MÍN.

Buen tiempo la mañana del miércoles. Por la tarde podrían desarrollarse algunos chubascos, y por la noche se sucederán las nubes y los claros. Tormentas vespertinas. Temperaturas sin cambios.

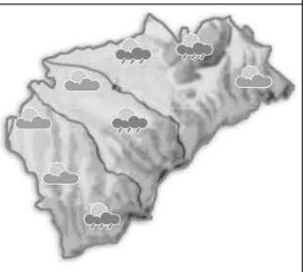

JUEVES

Cubierto de nubes altas

20º MÁX.
12º MÍN.

Intervalos de nubes altas el jueves por la mañana. A medida que avance el día, abundancia de nubes deshilachadas. En la Sierra de Guadarrama el cielo estará cubierto de nubes altas y medias por la tarde.

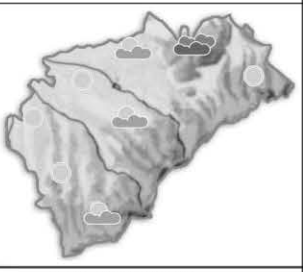

NIVELES DE LOS EMBALSES
Últimos datos disponibles
hm³

	Burgomillodo	Linares	Vencías
CAPACIDAD	14	58	5
NIVEL ACTUAL	11	47	5

VIENTO 19 km/h	RAYOS UV Índice de radiación bajo	SENSACIÓN TÉRMICA 13º
DIRECCIÓN Sureste	COTA DE NIEVE 2400 m	POSIBILIDAD DE PRECIPITACIÓN 40%

EN ESPAÑA

HOY

La inestabilidad disminuirá, pero todavía habrá chubascos en la mitad este peninsular, sobre todo en áreas de montaña. También caerán algunos aguaceros en el este de Andalucía. Mejora ostensible por el suroeste del país.

MAÑANA

Las altas presiones ganarán terreno en nuestro país. El sol lucirá, en cambio, por la tarde las nubes volverán a aparecer en los sistemas de montaña con chubascos tormentosos. Las temperaturas ascenderán ligeramente.

JUEVES

El sol lucirá casi en todo el por la mañana. Aún así estaremos lejos de una gran estabilidad. Esta situación permitirá que a partir de media mañana crezcan nubes y tormentas en los sistemas montañosos del norte del país.

TEMPERATURAS PREVISTAS PARA HOY

	MÁX	MÍN
A Coruña	17º	10º
Albacete	20º	11º
Alicante	22º	13º
Almería	23º	15º
Ávila	15º	10º
Badajoz	21º	12º
Barcelona	22º	15º
Bilbao	18º	12º
Burgos	18º	7º
Cáceres	22º	13º
Cádiz	20º	15º
Castellón	22º	13º
Ceuta	20º	15º
Ciudad Real	22º	12º
Córdoba	23º	15º
Cuenca	18º	9º
Girona	22º	9º
Granada	20º	9º
Guadalajara	20º	12º
Huelva	21º	14º
Huesca	22º	12º
Jaén	19º	12º
Las Palmas	24º	16º
León	16º	6º
Lleida	23º	11º
Logroño	19º	12º
Lugo	17º	8º
Madrid	22º	12º
Málaga	21º	15º
Melilla	19º	15º
Murcia	24º	15º
Ourense	19º	7º
Oviedo	16º	11º
Palencia	17º	8º
Palma	19º	14º
Pamplona	19º	9º
Pontevedra	18º	10º
S. Sebastián	17º	13º
Salamanca	20º	10º
S.C. Tenerife	22º	15º
Santander	18º	12º
Segovia	16º	10º
Sevilla	23º	14º
Soria	17º	5º
Tarragona	20º	14º
Teruel	16º	8º
Toledo	20º	12º
Valencia	22º	14º
Valladolid	20º	9º
Vitoria	18º	6º
Zamora	19º	8º
Zaragoza	22º	13º

EN EUROPA

HOY

La estabilidad y el buen tiempo predominará en el norte y centro del continente europeo. En el norte de Grecia habrá una borrasca que inestabilizará el tiempo del Mediterráneo oriental.

	MÁX	MÍN
Amsterdam	14º	6º
Atenas	21º	17º
Belgrado	23º	15º
Berlín	9º	4º
Berna	16º	-2º
Bruselas	13º	3º
Bucarest	25º	15º
Estocolmo	9º	2º
Londres	15º	6º
Moscú	21º	10º
París	15º	5º
Praga	14º	4º
Roma	23º	14º
Varsovia	13º	3º

BONOLOTO
Lunes 2 de mayo
3 10 15 20 21 24
Complem. 5 Reintegro 4

BONOLOTO
Viernes 29 de abril
13 16 19 25 27 49
Complem. 14 Reintegro 3

LOTERÍA PRIMITIVA
Jueves 28 de abril
7 9 13 14 18 37
Complem. 10 Reintegro 9

LOTERÍA PRIMITIVA
Sábado 30 de abril
3 18 22 23 34 49
Complem. 8 Reintegro 2

GORDO PRIMITIVA
Domingo 1 de mayo
5 29 35 43 47
Nº Clave (Reintegro) 0

EUROMILLONES
Viernes 29 de abril
15 25 38 40 41
Estrellas 1 2

EL 7/39
Jueves 28 de abril
15 18 23 27 33
36 38 Reintegro 8

Domingo 1 de mayo
2 6 21 23 25
30 31 Reintegro 2

ONCE
Lunes 2 de mayo: 79019
Sorteo Día de la Madre 1 de mayo - Serie: 082: 47285

Domingo	1 de mayo	85712
Sábado	30 de abril	74671
Viernes	29 de abril	62976
Jueves	28 de abril	68482
Miércoles	27 de abril	19552
Martes	26 de abril	84295

SUPER ONCE DE LA ONCE
Lunes 2 de mayo
01 08 09 22 31
32 38 42 49 50
53 54 55 56 58
60 68 70 75 76

necesitamos tu Sangre
JO... VEN
Vente a donar
HERMANDAD DE DONANTES DE SANGRE DE SEGOVIA
Calle Rafael Alberti nº 17 (Nueva Segovia)
921 46 14 39

|LOS CINCO MÁS VISTOS DEL DOMINGO|

Más allá del dominio de la cita del Mundial de motociclismo en Portugal, *La que se avecina* empezó bien su quinta temporada.

PROGRAMA	ESPECTADORES	SHARE	CADENA
1. GP DE PORTUGAL	3.145.000	31,2%	TVE 1
2. LA QUE SE AVECINA	3.062.000	16,8%	TELECINCO
3. EL TIEMPO 2	2.913.000	16,7%	TVE 1
4. KING KONG	2.739.000	17,7%	TVE 1
5. TELEDIARIO 1	2.588.000	22,7%	TVE 1

|SHARE|

31,2%

GRAN PREMIO DE PORTUGAL

La *Armada* española es un sinónimo de éxito en las carreras, y la audiencia encendió la televisión en masa para contemplar el triunfo del catalán Dani Pedrosa en la categoría *reina* del Mundial.

Josu Erkoreka, invitado en 'Los desayunos de TVE'

El actual portavoz del PNV en el Congreso de los Diputados aprovechará su presencia en el programa para analizar las novedades de la actualidad, entre ellas la resolución del Supremo sobre Bildu.
TVE 1. 09,00 HORAS

'El tiempo entre costuras' ya tiene protagonistas

Una de las nuevas apuestas de ficción de Antena 3 para el *prime time* será *El tiempo entre costuras*, que tendrá en su reparto a Adriana Ugarte, Elvira Mínguez, Tristán Ulloa, Raúl Arévalo, Alba Flores, Rubén Cortada, Elena Irureta y David V. Muro, entre otros.

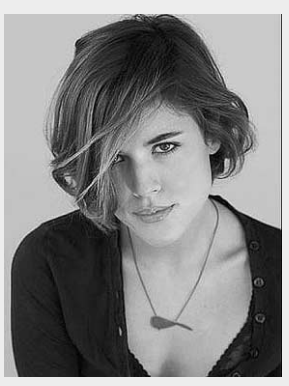

León y Miró presentan película en 'El hormiguero'

Ambos actores acuden al espacio de Pablo Motos para hablar de *No lo llames amor, llámalo X*, filme en el que debuta como director Oriol Capel y que se estrenará el próximo 6 de mayo. Se trata de una comedia. **CUATRO. 21,30 HORAS**

Terelu Campos y Poli Rincón van a 'Más allá de la vida'

La famosísima médium Anne Germain acoge en el especial conducido por Jordi González a dos nuevos invitados. La presentadora y el antiguo futbolista podrán recibir impresiones de diversos seres queridos ya fallecidos.
TELECINCO. 00,00 HORAS

tve1

06:00 Noticias 24 horas
06:30 Telediario matinal
09:00 Los desayunos de TVE
10:15 La mañana de La 1
14:00 Informativo territorial
14:30 Corazón
15:00 Telediario 1. Con Ana Blanco
16:05 El tiempo
16:15 Amar en tiempos revueltos
17:05 Soy tu dueña. Telenovela
18:20 España directo
20:00 Desafío Champions
20:45 Fútbol. Champions. Barcelona-Real Madrid. Incluye Telediario 2 (21:30)
23:30 Españoles en el mundo. *Uruguay*
00:20 Destino: España *Madrid*
01:15 Paddock GP

tve2

09:30 Aquí hay trabajo
10:00 La aventura del saber
11:00 Babel en TVE
11:30 Página 2
12:00 Grandes documentales
13:00 Para todos La 2
14:40 Documentales culturales
15:30 Saber y ganar
16:00 Grandes documentales
17:55 Documentales culturales
18:55 Biodiario
19:00 Ciudades para el siglo XXI
19:30 Programa de mano
20:00 La 2 Noticias
20:30 Gafapastas
21:00 Documentales culturales. Incluye el sorteo de la Bonoloto
22:00 Tres 14
22:30 Versión española. *Tánger*
00:30 Crónicas
01:15 ZZZ

Antena 3

06:15 Noticias de la mañana
09:00 Espejo público
12:30 La ruleta de la suerte. Concurso
14:00 Los Simpson. Serie. Doble capítulo. *Curvas peligrosas* *Móviles lejanos*
15:00 Antena 3 Noticias 1
15:50 La previsión de las 4
16:00 Bandolera
17:00 El secreto de Puente Viejo
18:00 El diario. Con Sandra Daviú
19:15 Especial Atrapa un millón
20:15 Karlos Arguiñano en tu cocina
21:00 Antena 3 Noticias 2. Con Matías Prats
22:00 Cine. *La isla de los cuervos*
01:15 Sin rastro. Serie
02:45 Sueños

cuatro

07:00 El zapping de Surferos
07:45 Equipo de rescate
09:30 Alerta Cobra. Serie
12:30 Las mañanas de Cuatro
14:00 Noticias Cuatro
14:50 Deportes Cuatro
15:50 Tonterías las justas. Con Florentino Fernández
17:30 Tienes un minuto. Concurso
19:00 ¡Allá tú! Concurso. Con Jesús Vázquez
20:00 Noticias Cuatro. Informativo
20:45 Bob Esponja. Dibujos animados
21:30 El hormiguero 2.0. Con Pablo Motos
22:30 NCIS: Los Ángeles. Serie
02:45 El zapping de Surferos
03:00 Cuatro astros
06:15 Shopping

5

06:30 Informativos Telecinco. Noticias
09:00 El programa de Ana Rosa
12:45 Mujeres y hombres y viceversa. Presentado por Emma García
14:30 De buena ley. Con Sandra Barneda
15:00 Informativos Telecinco. Noticias
15:45 Sálvame diario. Con Jorge Javier Vázquez
20:00 Pasapalabra. Concurso
20:55 Informativos Telecinco
22:00 Vuélveme loca esta noche
22:30 Ángel o demonio. Serie
00:00 Más allá de la vida
02:30 Locos por ganar

6

08:20 Bestial
10:15 Crímenes imperfectos
11:15 Yo, detective
11:40 Crímenes imperfectos: historias criminales
12:35 Crímenes imperfectos: ricos y famosos
13:35 La Sexta Deportes
13:55 La Sexta Noticias
14:50 La Sexta Meteo
14:55 Las reglas de oro del Club de la Comedia
16:00 Tenis. Mutua Madrid Open
17:30 Navy: investigación criminal
18:30 Tenis. Mutua Madrid Open
20:30 La Sexta Noticias
20:50 La Sexta Meteo
21:00 La Sexta se mueve
21:30 El intermedio
22:35 El taquillazo. *El día de mañana*
00:40 Buenafuente

cyl7

07:30 CYL 7 Noticias
08:30 Primera hora
09:30 Castilla y León en el mundo. Redifusión
10:50 Especial Las Edades del Hombre
14:00 Sal y pimienta
14:30 CYL 7 Noticias
15:30 Inspector Wolff
16:30 Stingers: Infiltrados. Serie policíaca
17:30 Somos así. Magacín. Con Cristina Camell
20:00 CYL 7 Noticias
21:00 Rex. Serie
22:00 2 de mayo. Serie
23:30 Tapeando. Programa que recorre las zonas de tapas de Castilla y León. Hoy, Medina del Campo
00:15 Zona Champions
00:30 CYL 7 Noticias

cyl8

07:30 La zona que mola
08:30 CYL 7 Noticias
09:30 Teleserie
10:30 Programa de cocina
11:00 Programación local
13:00 Resumen de la Liga Nacional de Fútbol Sala
13:30 Hoy en escena
14:00 CYL 8 Noticias
14:30 Programa de cocina
15:00 Castilla y León en 25
15:30 CYL 8 Noticias
16:00 Los mundos de La Ocho
17:00 La zona que mola
18:00 Documental
19:00 Teleserie
20:00 Hoy en escena
20:30 Programa de cocina
21:00 CYL 8 Noticias
21:30 Programación local
23:30 CYL 8 Noticias
00:00 Programación de noche

intereconomía tv

06:00 Punto pelota
08:00 Otro gallo cantaría
10:00 Informativo de las 10:00
10:30 Más vivir. Espacio de salud presentado por Manuel Torreiglesias
12:00 Informativo de las 12:00
12:30 Dando caña
14:58 El telediario de Intereconomía
15:40 De película
18:00 De película
20:30 El telediario de Intereconomía
21:35 Los clones
22:00 El gato al agua. Programa de debate
00:00 Punto pelota. Espacio de debate sobre deportes moderado por Josep Pedrerol
02:30 Hoy es tu noche
05:00 Teletienda

tdp

08:40 Balonmano. Champions. Kiel-Barcelona
10:10 Patinaje artístico. Mundial
12:50 Zona ACB
13:05 Tenis. Torneo ATP 250 de Estoril. Final
14:30 World of freesports
15:00 Balonmano. Liga de Campeones Magazine
15:20 El golf sale a la calle
15:30 Automovilismo. Internacional GT Open
17:50 Teledeporte Noticias
18:00 Motociclismo. Gran Premio de Portugal. Carreras de Moto 2, Moto GP y 125 cc
21:00 Corre
21:25 Rugby. Heineken Cup. Northampton-Perpignan
23:00 Desafío 14+1
23:30 Patinaje artístico. Mundial

Canal 7

07:00 Telenoticias
08:30 El círculo
09:30 Buenos días, Madrid
12:00 Walker Texas Ranger
13:00 Alto y claro
14:00 Telenoticias. Con Víctor Arribas y Cristina Ortega
15:00 Deportes
15:20 El tiempo
15:30 Cifras y letras
16:05 Cine Western. *Asedio en Río Rojo*
17:40 Madrid directo
18:45 Cine: una de aventuras. *Fuego escondido*
20:55 Telenoticias
21:45 Deportes
21:55 El tiempo
22:00 Objetivo. *Las mafias que no aman a las mujeres*
22:35 Madrid opina. Con Víctor Arribas
00:00 Diario de la noche. Con Ana Samboal

veo7

06:00 Televenta
07:45 Planeta salvaje
08:30 Así son las mañanas
10:00 El Mundo Noticias
10:30 Veo Cine. *Indians*
12:30 Veo Cine. *Departamento de Estado*
14:00 El Mundo Deportes
14:30 El Mundo Noticias
14:00 Aquí me las den todas
16:00 Trivial Pursuit. Concurso
17:00 Veo Cine. *El valle de la venganza*
19:00 Hércules Poirot. Serie
21:00 El Mundo Noticias. Informativo que incluye Deportes y El tiempo
22:00 La vuelta al mundo. Con Carlos Cuesta
00:00 El marcador. Especial Barça-Madrid

*Los horarios y contenidos de las diferentes cadenas de televisión podrían sufrir modificaciones -ajenas a nuestra responsabilidad- debido a los cambios de programación de última hora.

ESTAMOS DE VUELTA
RECUPERA TU FORMA
Gimnasio Mario Muniesa
CALLE DE SAN ROQUE
Tel 921 43 30 22

Más que una librería... mucho más que libros...
más fácil que nunca...y en Segovia.
Ven a vernos y te contaremos más...
www.ong-aida.org
C/Marqués del Arco 26 (frente al enlosado de la Catedral)
Email: aidabooks@ong-aida.org Teléfono: 921462268

series

● Mala ★ Regular ★★ Interesante ★★★ Buena ★★★★ Muy Buena

butaca de ficción

★★	Bandolera	16:00	Antena 3	Telenovela
★★★	Amar en tiempos revueltos	16:15	TVE 1	Drama
★★	El secreto de Puente Viejo	17:00	Antena 3	Drama
★★	Soy tu dueña	17:05	TVE 1	Drama
★★	Navy: investigación criminal	17:30	La Sexta	Acción
★★★	2 de mayo	22:00	CYL 7	Histórica
★★	NCIS: Los Ángeles	22:30	Cuatro	Suspense
★★	Ángel o demonio	22:30	Telecinco	Suspense

16:00 **Bandolera**

(ANTENA 3) ★★

El Chato, gracias a la cobertura que le presta la inglesa, consigue huir de la posada. Además, Sara descubre a través de Miguel que su madre biológica murió. Por otro lado, Pepe no ve tan mala idea que su hija se case con un Marqués, pero Juan Caballero consigue quitarle la ilusión de la cabeza; se deshace de Julieta diciéndole lo único que se le ocurre: que le gustan los hombres.

16:15 **Amar en tiempos revueltos** (TVE 1) ★★★

En el capítulo de esta veterana serie de la sobremesa que se emite hoy, Chelo confiesa a su hermana que don Santos le ha propuesto matrimonio. Asunción, escandalizada por la noticia, trata de impedir que acepte. Por otro lado, alquila una máquina de escribir y se dispone a practicar sin tregua, porque aspira a entrar a trabajar en un despacho cuanto antes.

22:00 **2 de mayo** (CYL 7) ★★★

¿La retirada en un convento como solución a los rumores de un posible embarazo? Don José tendrá la respuesta. ¿Qué sucederá con María? ¿Qué pensará Bartolomé al respecto? Por otro lado, Lola continúa beneficiándose de los lujos y favores de Lefleur, y éste le propone delatar a Luis Valencia. ¿Será capaz Lola de traicionar a su antiguo amor? Además, Luis asalta una diligencia y queda encandilado por una de sus ocupantes, Irene García.

22:30 **NCIS: Los Ángeles**

(CUATRO) ★★

Eric se encuentra en peligro esta noche. El experto en sistemas informáticos del equipo de NCIS se hará pasar por un supervisor de la Comisión Federal de Comunicación para así obtener información secreta. Para ello, tendrá que acceder a una cámara de pruebas, pero ésta se bloquea con él en su interior.

22:30 **Ángel o demonio**

(TELECINCO) ★★

Natael confesará a Damián el origen diabólico de Alexia. 300 años atrás, fue él quien se encargó de guiar los primeros pasos de la joven como ángel, y ambos se enamoraron, pero su prometedor aprendizaje se vio arruinado por la acción de un demonio con cuerpo de niña y corazón negro: Duna. Por otro lado, Graziel se centrará en arruinar la vida de Fátima, la directora del instituto.

deporte

butaca deportiva

Baloncesto. Zona ACB. Programa	12:50	Teledeporte
Tenis. Mutua Madrid Open	16:00 y 18:30	La Sexta
Teledeporte Noticias. Informativo	17:50	Teledeporte
Fútbol. Liga de Campeones. Semifinales. Barcelona-Real Madrid	20:45	TVE 1
Fútbol. El marcador. Especial Barça-Madrid. Programa	00:00	Veo 7
Fútbol. Zona Champions. Programa	00:15	CYL 7
Motociclismo. Paddock GP. Programa	01:15	TVE 1

20:45 **Fútbol. Liga de Campeones. Semifinales. Barça-Real Madrid** (TVE 1)

El maratón de clásicos entre los dos grandes del fútbol patrio alcanza hoy su fin en el Camp Nou, con el choque de vuelta de las semifinales de la Champions. El Barcelona, que llegaba en un mal momento a la ida, celebrada en el Santiago Bernabéu, sorprendió a domicilio al Real Madrid y cosechó una jugosa renta de 0-2, en una contienda que resultó muy polémica a causa de las expulsiones de Pepe y José Mourinho. Ahora, el conjunto de Pep Guardiola sabe que es el favorito para sacar el billete hacia Wembley, pero no se confía debido a la calidad del adversario, que todavía no ha tirado la toalla y que aspira a firmar una remontada épica en el coliseo *culé*.

películas

● Mala ★ Regular ★★ Interesante ★★★ Buena ★★★★ Muy Buena

butaca de cine

★★	Indians	10:30	Veo 7	Western
★★	Departamento de Estado	12:30	Veo 7	Suspense
★★	El valle de la venganza	17:00	Veo 7	Western
★★	La isla de los cuervos	22:00	Antena 3	Suspense
★★	Tánger	22:30	TVE 2	Drama
★★	El día de mañana	22:35	La Sexta	Fantástica

22:35 **El día de mañana** (LA SEXTA) ★★

Estados Unidos, 2004. 117 minutos. Director: Roland Emmerich. Rep: Dennis Quaid, Jake Gyllenhaal, Ian Holm, Emmy Rossum, Sela Ward, Arjay Smith, Tamlyn Tomita, Austin Nichols y Jay O. Sanders

Las investigaciones del climatólogo Jack Hall indican que el calentamiento global podría desencadenar un repentino y catastrófico cambio climático en la Tierra. Las perforaciones realizadas en la Antártida demuestran que es algo que ya ha ocurrido, en concreto hace 10.000 años, pero existe la amenaza de que se repita. Hall advierte a los dirigentes políticos de la necesidad de adoptar inmediatamente medidas para evitarlo. Sin embargo, sus palabras llegan demasiado tarde.

entretenimiento

butaca de programas

Especial Las Edades del Hombre	10:50	CYL 7
Atrapa un millón. Especial	19:15	Antena 3
Gafapastas	20:30	TVE 2
El hormiguero 2.0	21:30	Cuatro
Españoles en el mundo	23:30	TVE 1
Más allá de la vida	00:00	Telecinco
Buenafuente	00:40	La Sexta

10:50 **Especial Las Edades del Hombre** (CYL 7)

La Siete de CYLTV emite un programa especial sobre la inauguración de la XVI edición de Las Edades del Hombre, que, bajo el título de *Passio*, está dedicada a la Pasión de Cristo. En directo desde Medina de Rioseco y Medina del Campo, localidades vallisoletanas que comparten sede para la muestra de arte sacro, la producción, conducida por Lucía Rodil y Enrique Berzal, reflejará la apertura institucional y las joyas artísticas que Las Edades del Hombre saca a la luz por primera vez, ya que el 85% de las obras nunca han sido expuestas.

Roca
cuartos de baño
fontanería
calefacción
azulejos
pavimentos
C/Guadarrama, 21. Pol. Ind. 'El Cerro'
40006 SEGOVIA
sanitarios
FINANCIACIÓN
6 meses GRATUITA
SUJETO A AUTORIZACIÓN BANCARIA
CALVO & MUNAR
DESDE 1902
Telfs. 921 41 24 11 / 921 413602
• Fax 921 41 36 00
www.calvoymunar.com

EL ADELANTADO DE SEGOVIA

Edita: El Adelantado de Segovia S.L. **Depósito Legal:** SG. 1958

• **Redacción, Administración y Publicidad:** Calle Morillo, 7 (Junto al Jardín Botánico) 40002 Segovia • Teléfono centralita y redacción: 921 43 72 61
• Teléfono publicidad : 921 46 12 12 • Fax general: 921 44 24 32
• Correo electrónico redacción: redacción@eladelantado.com
• Correo electrónico publicidad: publicidad@eladelantado.com
• **Redacción en Cuéllar**: Alea Comunicación • C/ Lavaderos 1 - 3º izq - 40200 Cuéllar
• Teléfono y fax: 921 14 02 10 • Correo electrónico: cuellar@eladelantado.com

Prohibida toda reproducción a los efectos del Artículo 32, 1, párrafo segundo, LPI

|**LA ÚLTIMA**| **ICAL** / ZAMORA

Miles de personas participaron en la tradicional petición del toro enmaromado de Benavente. / ICAL

Benavente, **centro del mundo**

Unas 6.000 personas pidieron el Toro Enmaromado 2011 en la fiesta de la Veguilla

Más de 6.000 personas pidieron ayer al unísono en la Plaza Mayor de Benavente (Zamora), durante la fiesta de la Veguilla, patrona de la localidad, el que será el Toro Enmaromado 2011. Como dicta la tradición, fue concedido por el alcalde de la ciudad pasadas las 13,30 horas. El primer edil, el 'popular' Saturnino Mañanes, volvió a ser el encargado de oficiar un acto cargado de emoción y que marca la cuenta atrás de 50 días, cuando el toro concedido por el primer edil recorra las calles de Benavente en el día central de la Semana Grande del Toro Enmaromado.

"Estamos viviendo los minutos mágicos de cada año. Hemos trabajado 365 días para trabajar 365 segundos. Benavente se convierte en el centro del mundo, de Europa, de España, de Castilla y León, de Zamora y de nuestra comarca. Vivan los benaventanos", dijo con ardor Mañanes a una multitud enfervorecida. "Como dice nuestra tradición, hemos procesionado a la Virgen de la Vega. ¡Viva nuestra patrona! ¡Viva la Veguilla! Sois impresionantes. ¡Toro! ¡Toro! ¡Toro! ¡Toro!", gritó.

Saturnino Mañanes dedicó un recuerdo a los benaventanos que no tuvieron la oportunidad de vivir en su ciudad el día de la Veguilla. "Desde todo el mundo, los benaventanos nos están viendo a través de los medios de comunicación. Nos están escuchando. Cumplimos con aquello que quienes no están nos enseñaron. Va por ellos y por quienes hoy no pueden estar aquí", dijo. "Los niños, con esos ojos expectantes ante el futuro que os tenemos que dejar; los jóvenes de Benavente, que hacéis que esto sea una realidad; los mayores que nos habéis enseñado a hacer esto y los que venís de fuera, que sois benaventanos. ¡Toro! ¡Toro! ¡Toro!", apuntó, acompañado por un coro de 6.000 personas.

Después de conceder los denominados 'toritos del alba', versión reducida de la fiesta para los más pequeños, Saturnino Mañanes recordó que "nuestra tradición nos dice que la magia no termina" y preguntó: "Nos hace pedir… ¿Qué pedimos?", respondido por los miles de personas: "¡Toro! ¡Toro! ¡Toro! ¡Toro! Yo, vuestro humilde servidor, con el cariño y respeto a todos, os digo que este año… ¡Tendremos toroooo! Gracias, Benavente. ¡Viva Benavente!", concluyó.

El alcalde de Benavente estuvo acompañado en el balcón del Ayuntamiento por el presidente de la Diputación Provincial de Zamora, Fernando Martínez Maíllo; el delegado territorial de la Junta en Zamora, Alberto Castro; la subdelegada del Gobierno en Zamora, Pilar de la Higuera, y el presidente del Consejo Consultivo, Mario Amilivia, entre otros representantes públicos e institucionales. El europarlamentario del Partido Popular Jaime Mayor Oreja, quien no participó en la misa ni en la petición del Toro Enmaromado, acudió a la procesión de La Veguilla aunque algunos concejales de la oposición prefirieron no desfilar cerca del eurodiputado.

|**HEMEROTECA**|

AMPARO BARRIO

EL ADELANTADO DE SEGOVIA

Hace **25** años

Plantación de árboles en Palazuelos de Eresma

Hace breves fechas, el Ayuntamiento de Palazuelos de Eresma llevó a efecto una plantación de árboles en Palazuelos y Tabanera en colaboración con la Dirección General de Montes de la Consejería de Agricultura, Ganadería y Alimentación de la Junta de Castilla y León.

También han colaborado en esta actividad la Asociación de Padres de Alumnos de Palazuelos de Eresma y los vecinos de ambos barrios...

El fin primordial ha sido la ornamentación dentro del casco urbano (aunque en Palazuelos no se ha podido realizar por haber fallado varias especies de árboles) y creación de sombra para paseo y recreo de la población en la zona de la ermita, mediante la plantación de varios pinos, cedros, cipreses arizónicos y olmos siberianos. También han sido plantados olmos siberianos en las orillas de la carretera de entrada y salida de Palazuelos, así como pinos y también olmos siberianos en la zona del campo de fútbol y pistas polideportivas.

Todo ello encaminado a embellecer nuestros núcleos de población, siempre y cuando las personas y animales respeten los árboles plantados y los dejen crecer, creo que será digno de ver dentro de breves fechas.

F. Tapias, corresponsal